



ประกาศจังหวัดพัทลุง

เรื่อง สอบราคาซื้อเครื่องกำเนิดไฟฟ้า ขนาด ๓๐๐ กิโลวัตต์ จำนวน ๑ เครื่อง

ด้วยจังหวัดพัทลุง โดยโรงพยาบาลกงหรา สำนักงานสาธารณสุขจังหวัดพัทลุง มีความประสงค์จะ
สอบราคาซื้อเครื่องกำเนิดไฟฟ้า ขนาด ๓๐๐ กิโลวัตต์ จำนวน ๑ เครื่อง วงเงินงบประมาณ ๑,๗๐๐,๐๐๐.-บาท
(หนึ่งล้านเจ็ดแสนบาทถ้วน) ตามรายละเอียดที่แนบท้าย

ผู้มีสิทธิเสนอราคาจะต้องมีคุณสมบัติ ดังต่อไปนี้

๑. เป็นผู้มีอาชีพดำเนินกิจการขายครุภัณฑ์ดังกล่าว
๒. ไม่เป็นผู้ที่ถูกกระบุชื่อไว้ในบัญชีรายชื่อผู้ทำงานของทางราชการและได้แจ้งเวียนชื่อแล้ว
๓. ไม่เป็นผู้ได้รับเอกสิทธิ์หรือความคุ้มกัน ซึ่งอาจปฏิเสธไม่ยอมขึ้นศาลไทย เว้นแต่รัฐบาลของผู้เสนอราคาได้มีคำสั่งให้สละสิทธิ์ความคุ้มกันเช่นว่านี้
๔. ไม่เป็นผู้มีผลประโยชน์ร่วมกันกับผู้เสนอราคารายอื่นที่เข้าเสนอราคาให้แก่โรงพยาบาลกงหรา
ณ วันประกาศสอบราคา หรือไม่เป็นผู้กระทำการอันเป็นการขัดขวางการแข่งขันราคาอย่างเป็นธรรมในการสอบ
ราคาซื้อในครั้งนี้

๕. ผู้เสนอราคาต้องส่งแคตตาล็อก พร้อมคุณลักษณะ ของครุภัณฑ์ที่กำหนดเป็นฉบับจริง มาให้
คณะกรรมการเพื่อประกอบการพิจารณา

กำหนดยื่นของสอบราคาได้ตั้งแต่บัดนี้เป็นต้นไป จนถึงวันที่ ๓๑... เดือน กันยายน พ.ศ. ๒๕๖๐
ณ งานพัสดุ โรงพยาบาลกงหรา ตำบลคลองทรายขาว อำเภอกงหรา จังหวัดพัทลุง ในวัน เวลา ราชการ และ
กำหนดเปิดของสอบราคา ณ ห้องประชุมสำนักงานสาธารณสุขจังหวัดพัทลุง ถนนรามเสวร์ อำเภอเมือง จังหวัด
พัทลุง ในวันที่ ๓๑... เดือน กันยายน พ.ศ. ๒๕๖๐ ตั้งแต่เวลา ๐๙.๓๐ น. เป็นต้นไป

ผู้สนใจติดต่อขอรับเอกสารสอบราคาได้ที่ งานพัสดุ ฝ่ายบริหารทั่วไป โรงพยาบาลกงหรา
ตำบลคลองทรายขาว อำเภอกงหรา จังหวัดพัทลุง ตั้งแต่บัดนี้จนถึงวันที่ ๓๑...เดือน กันยายน พ.ศ. ๒๕๖๐
ตั้งแต่เวลา ๐๙.๐๐ น. ถึงเวลา ๑๖.๐๐ น. ดูรายละเอียดได้ที่เว็บไซต์ <http://www.kongrhahospital.com>
หรือสอบถามทางโทรศัพท์หมายเลข ๐ ๗๔๖๘ ๗๐๗๗ ต่อ ๑๒๘ ในวันและเวลาราชการ

ประกาศ ณ วันที่ ๑๙ สิงหาคม พ.ศ. ๒๕๖๐

๑๑

(นายธนิต เสริมแก้ว)

นายแพทย์สาธารณสุขจังหวัดพัทลุง ปฏิบัติราชการแทน

ผู้ว่าราชการจังหวัดพัทลุง

เอกสารสอบราคาซื้อเลขที่...๓๓.../๒๕๖๐
เครื่องกำเนิดไฟฟ้า ขนาด ๓๐๐ กิโลวัตต์ จำนวน ๑ รายการ
ลงวันที่ ๑๘ สิงหาคม ๒๕๖๐

โรงพยาบาลงขลา ซึ่งต่อไปนี้เรียกว่า จังหวัดพัทลุง มีความประสงค์จะสอบราคาซื้อเครื่องกำเนิดไฟฟ้า ขนาด ๓๐๐ กิโลวัตต์ จำนวน ๑ เครื่อง ตามรายละเอียดที่แนบท้าย ซึ่งครุภัณฑ์ดังกล่าวต้องเป็นของแท้ของใหม่ ไม่เคยใช้งานมาก่อน ไม่เป็นของเก่าเก็บ อยู่ในสภาพที่ใช้งานได้ทันที และมีคุณลักษณะเฉพาะตรงตามกำหนดไว้ในเอกสารสอบราคาฉบับนี้ โดยมีข้อแนะนำและข้อกำหนด ดังต่อไปนี้

๑. เอกสารแนบท้ายเอกสารสอบราคา

๑.๑ รายละเอียดคุณลักษณะเฉพาะแนบท้าย จำนวน ๑ ชุด

๑.๒ แบบใบเสนอราคา

๑.๓ แบบสัญญาซื้อขาย

๑.๔ บทนิยาม

(๑) ผู้เสนอราคาที่มีผลประโยชน์ร่วมกัน

(๒) การขัดขวางการแข่งขันราคาอย่างเป็นธรรม

๑.๕ แบบบัญชีเอกสาร

(๑) บัญชีเอกสารส่วนที่ ๑

(๒) บัญชีเอกสารส่วนที่ ๒

๑.๖ ฯลฯ

๒. คุณสมบัติของผู้เสนอราคา

๒.๑ ผู้เสนอราคาต้องเป็นผู้มีอาชีพดำเนินกิจการตามประกาศสอบราคา

๒.๒ ผู้เสนอราคาต้องไม่เป็นผู้ที่ถูกระงับชื่อไว้ในบัญชีรายชื่อผู้ทำงานของทางราชการและแจ้งเวียนชื่อแล้ว หรือไม่เป็นผู้ที่ได้รับผลของการสั่งให้นิติบุคคลหรือบุคคลอื่นเป็นผู้ทำงานตามระเบียบของทางราชการ

๒.๓ ผู้เสนอราคาต้องไม่เป็นผู้มีผลประโยชน์ร่วมกันกับผู้เสนอราคารายอื่น ณ วันประกาศสอบราคาหรือไม่เป็นผู้กระทำการอันเป็นการขัดขวางการแข่งขันราคาอย่างเป็นธรรม ตามข้อ ๑.๔

๒.๔ ผู้เสนอราคาต้องไม่เป็นผู้ได้รับเอกสิทธิ์หรือความคุ้มกัน ซึ่งอาจปฏิเสธไม่ยอมขึ้นศาลไทย เว้นแต่รัฐบาลผู้เสนอราคาได้มีคำสั่งให้สละสิทธิ์และความคุ้มกันเช่นนั้น

๓. หลักฐานการเสนอราคา

ผู้เสนอราคาจะต้องเสนอเอกสารหลักฐานแนบมาพร้อมกับซองใบเสนอราคา โดยแยกไว้นอกซองใบเสนอราคาเป็น ๒ ส่วน คือ

๓.๑ ส่วนที่ ๑ อย่างน้อยต้องมีเอกสารดังต่อไปนี้

(๑) ในกรณีผู้เสนอราคาเป็นนิติบุคคล

(ก) ห้างหุ้นส่วนสามัญหรือห้างหุ้นส่วนจำกัด ให้ยื่นสำเนาหนังสือรับรองการจดทะเบียนนิติบุคคล บัญชีรายชื่อหุ้นส่วนผู้จัดการ ผู้มีอำนาจควบคุม พร้อมรับรองสำเนาถูกต้อง

(ข) บริษัทจำกัดหรือบริษัทมหาชนจำกัด ให้ยื่นสำเนาหนังสือรับรองการจดทะเบียนนิติบุคคล หนังสือบริคณห์สนธิ บัญชีรายชื่อกรรมการผู้จัดการ ผู้มีอำนาจควบคุมและบัญชีผู้ถือหุ้นรายใหญ่พร้อมรับรองสำเนาถูกต้อง

(๒) ในกรณีผู้เสนอราคาเป็นบุคคลธรรมดาหรือคณะบุคคลที่มีใช้นิติบุคคล ให้ยื่นสำเนาบัตรประจำตัวประชาชนของผู้ยื่น สำเนาข้อตกลงที่แสดงถึงการเข้าเป็นหุ้นส่วน (ถ้ามี) สำเนาบัตรประจำตัวประชาชนของผู้เป็นหุ้นส่วน พร้อมทั้งรับรองสำเนาถูกต้อง

๒/(๓) ในกรณี...

(๓) ในกรณีที่ผู้ที่เสนอราคาเป็นผู้เสนอราคาร่วมกันในฐานะเป็นผู้ร่วมค้า ให้ยื่นสำเนา สัญญาของการเข้าร่วมค้า สำเนาบัตรประจำตัวประชาชนของผู้เข้าร่วมค้าและในกรณีที่ผู้เข้าร่วมค้าฝ่ายใดเป็น บุคคลธรรมดาที่มีเชื้อชาติไทย ก็ให้ยื่นสำเนาหนังสือเดินทาง หรือผู้ร่วมค้าฝ่ายใดเป็นนิติบุคคล ให้ยื่นเอกสาร ตามที่ระบุไว้ (๑)

(๔) เอกสารอื่นๆ เช่น สำเนาใบทะเบียนพาณิชย์ สำเนาใบทะเบียนภาษีมูลค่าเพิ่มทะเบียน ผู้เสียภาษี

(๕) บัญชีเอกสารส่วนที่ ๑ ทั้งหมดที่ได้ยื่นพร้อมกับใบเสนอราคา ตามแบบใน ข้อ ๑.๕(๑) โดยให้แยกซองกับซองใบเสนอราคา

๓.๒ ส่วนที่ ๒ อย่างน้อยต้องมีเอกสารดังต่อไปนี้

(๑) แค็ตตาล็อกและหรือแบบรูปรายการละเอียดคุณลักษณะเฉพาะ ตามข้อ ๔.๔

(๒) หนังสือมอบอำนาจซึ่งปิดอากรแสตมป์ตามกฎหมาย ในกรณีที่ผู้เสนอราคามอบ อำนาจให้บุคคลอื่นลงนามในใบเสนอราคาแทน

(๓) บัญชีเอกสารส่วนที่ ๒ ทั้งหมดที่ได้ยื่นพร้อมกับซองใบเสนอราคา ตามแบบใน ข้อ ๑.๕(๒) โดยให้แยกซองกับซองใบเสนอราคา

๔. การยื่นซองสอบราคา

๔.๑ ผู้เสนอราคาต้องยื่นซองเสนอราคาตามแบบที่กำหนดไว้ในเอกสารสอบราคานี้ โดยไม่มี เงื่อนไขใดๆ ทั้งสิ้น และจะต้องกรอกข้อความให้ถูกต้องครบถ้วน ลงลายมือชื่อผู้เสนอราคาให้ชัดเจน จำนวนเงินที่ เสนอต้องตรงกันทั้งตัวเลขและตัวอักษร โดยไม่มีการขีดลบหรือแก้ไข หากมีการขีดลบเพิ่มเติมหรือแก้ไข เปลี่ยนแปลงต้องลงลายมือชื่อผู้เสนอราคาพร้อมประทับตรา (ถ้ามี) กำกับไว้ทุกแห่ง

๔.๒ ผู้เสนอราคาต้องเสนอราคาเป็นเงินบาทและเสนอราคาเพียงราคาเดียว โดยเสนอราคา รวมตามเงื่อนไขที่ระบุไว้ท้ายใบเสนอราคาให้ถูกต้อง ทั้งนี้ ราคาที่เสนอต้องตรงกันทั้งตัวเลขและตัวหนังสือ ถ้าตัวเลขและตัวหนังสือไม่ตรงกันให้ถือตัวหนังสือเป็นสำคัญโดยคิดราคาแต่ละรายการ หรือราคารวมทั้งสิ้น ซึ่งรวมภาษีมูลค่าเพิ่มและภาษีอากรอื่น ค่าขนส่ง ค่าจดทะเบียนและค่าใช้จ่ายอื่นๆ ทั้งปวง จนกระทั่งส่งมอบ ครุภัณฑ์ให้กับโรงพยาบาลลงทรา หรือแล้วแต่กรณีตามที่จังหวัดพัทลุงได้กำหนด

ราคาที่เสนอ จะต้องเสนอกำหนดยื่นราคาไม่น้อยกว่า ๙๐ วัน นับแต่วันเปิดซองสอบราคาโดย ภายในกำหนดยื่นราคา ผู้เสนอราคาต้องรับผิดชอบที่ตนได้เสนอไว้ และจะถอนการเสนอราคามิได้

๔.๓ ผู้เสนอราคาจะต้องเสนอราคาการส่งมอบไม่เกิน ๙๐ วัน นับถัดจากวันลงนามในสัญญา ซื้อขายกับจังหวัดพัทลุง

๔.๔ ผู้เสนอราคาต้องส่งแค็ตตาล็อก และหรือแบบรูปรายการรายละเอียดคุณลักษณะเฉพาะของ ครุภัณฑ์ จำนวน ๑ รายการ ตามประกาศไปพร้อมใบเสนอราคาเพื่อประกอบการพิจารณา หลักฐานดังกล่าวนี้ จังหวัดพัทลุงจะยึดไว้เป็นหลักฐานของทางราชการ

สำหรับแค็ตตาล็อกที่แนบมาให้พิจารณา จะต้องเป็นตัวจริง มิฉะนั้นจะไม่พิจารณา

๔.๕ ก่อนยื่นซองสอบราคา ผู้เสนอราคาควรตรวจดูร่างสัญญา รายละเอียดคุณลักษณะเฉพาะ แบบใบเสนอราคา แบบสัญญาซื้อขาย ให้ถี่ถ้วนและเข้าใจตามเอกสารสอบราคาทั้งหมดเสียก่อนที่จะตกลงยื่น ซองสอบราคาตามเงื่อนไขในเอกสารสอบราคา

๔.๖ ผู้เสนอราคาต้องยื่นซองสอบราคาที่เปิดผนึกเรียบร้อย จำนวน ๑ รายนาม โดยระบุไว้ที่หน้าซองว่า “ใบเสนอราคาตามเอกสารสอบราคา เลขที่ ศก. /๒๕๖๐” ให้ยื่นซองเสนอราคาต่อเจ้าหน้าที่พัสดุ โรงพยาบาลสงขลา ตั้งแต่บัดนี้เป็นต้นไปจนถึงวันที่ ๓๑...เดือน...กันยายน..... พ.ศ.๒๕๖๐

เมื่อพ้นกำหนดเวลายื่นซองสอบราคาแล้วจะไม่รับซองสอบราคาโดยเด็ดขาด

คณะกรรมการเปิดซองสอบราคาจะดำเนินการตรวจสอบคุณสมบัติของผู้เสนอราคาแต่ละราย เป็นผู้เสนอราคาที่มีผลประโยชน์ร่วมกันกับผู้เสนอราคาอื่นตามข้อ ๑.๔(๑) ณ วันประกาศสอบราคาหรือไม่และ ประกาศรายชื่อผู้เสนอราคาที่มีสิทธิได้รับการคัดเลือกก่อนการเปิดซองใบเสนอราคา

หากปรากฏต่อคณะกรรมการเปิดซองสอบราคาก่อนหรือในขณะที่มีการเปิดซองใบเสนอราคา ว่า มีผู้เสนอราคากระทำการอันเป็นการขัดขวางการแข่งขันราคาอย่างเป็นธรรม ตามข้อ ๑.๔(๒) และ คณะกรรมการเปิดซองสอบราคาเชื่อว่าการกระทำอันเป็นการขัดขวางการแข่งขันราคาอย่างเป็นธรรม คณะกรรมการเปิดซองสอบราคา จะตัดรายชื่อผู้เสนอการายนั้นออกจากการเป็นผู้เสนอราคาและประกาศ รายชื่อผู้เสนอราคาที่ไม่ม่สิทธิได้รับการคัดเลือก และจังหวัดพัทลุงจะพิจารณาลงโทษผู้เสนอราคาดังกล่าวเป็นผู้ ติงงานของทางราชการ เว้นแต่คณะกรรมการเปิดซองสอบราคา จะวินิจฉัยได้ว่าผู้เสนอการายนั้นเป็นผู้ให้ ความร่วมมือเป็นประโยชน์ต่อการพิจารณาของทางราชการและมีได้เป็นผู้ริเริ่มให้มีการกระทำความดังกล่าว

ผู้ผู้เสนอราคาที่ถูกตัดรายชื่อออกจากการเป็นผู้เสนอราคา เพราะเหตุเป็นผู้เสนอราคาที่มี ผลประโยชน์ร่วมกันกับผู้เสนอการารายอื่น ณ วันประกาศสอบราคา หรือเป็นผู้เสนอราคาทีกระทำการอันเป็น การขัดขวางการแข่งขันราคาอย่างเป็นธรรม อาจอุทธรณ์คำสั่งดังกล่าวต่อปลัด กระทรวงภายใน ๓ วัน นับแต่ วันที่ได้รับแจ้งจากคณะกรรมการเปิดซองสอบราคา การวินิจฉัยอุทธรณ์ของปลัดกระทรวงให้ถือเป็นที่สุด

คณะกรรมการเปิดซองสอบราคาจะเปิดซองใบเสนอราคา ของผู้เสนอราคาที่มีสิทธิได้รับการ คัดเลือกดังกล่าวข้างต้น ณ ห้องประชุมสำนักงานสาธารณสุขจังหวัดพัทลุง ถนนราเมศวร์ อำเภอเมือง จังหวัด พัทลุง ในวันที่ ๓๑...เดือน...กันยายน.....พ.ศ. ๒๕๖๐ ตั้งแต่เวลา ๙.๓๐ น. เป็นต้นไป

การยื่นอุทธรณ์ตามวรรค ๕ ย่อมไม่เป็นเหตุให้มีการขยายระยะเวลาการเปิดซองใบเสนอ ราคาเว้นแต่ปลัดกระทรวงสาธารณสุขพิจารณาเห็นด้วยกับคำคัดค้านของผู้อุทธรณ์ และเห็นว่ากรยกเลิกการ เปิดซองใบเสนอราคาที่ได้ดำเนินการไปแล้วจะเป็นประโยชน์แก่ทางราชการอย่างยิ่งให้ปลัดกระทรวงสาธารณสุข มีอำนาจยกเลิกการเปิดซองใบเสนอราคาดังกล่าวได้

๕. หลักเกณฑ์และสิทธิในการพิจารณา

๕.๑ ในการสอบราคาครั้งนี้ จังหวัดพัทลุงจะพิจารณาราคาต่อรายการของครุภัณฑ์จำนวน ๑ รายการ

๕.๒ หากผู้เสนอการารายใดมีคุณสมบัติไม่ถูกต้องตรงตามข้อ ๒ หรือยื่นหลักฐานการเสนอ ราคาไม่ถูกต้อง หรือไม่ตรงตามข้อ ๓ หรือยื่นซองเสนอราคาไม่ถูกต้องตาม ข้อ ๔ แล้วแต่กรณีคณะกรรมการเปิด ซองสอบราคาจะไม่รับพิจารณาราคาของผู้เสนอการารายนั้น เว้นแต่เป็นข้อผิดพลาดเพียงเล็กน้อย หรือผิดพลาด ไปจากเงื่อนไขของเอกสารสอบราคาในส่วนที่ไม่ใช่สาระสำคัญ ทั้งนี้ในเฉพาะกรณีที่พิจารณาเห็นว่าจะ เป็น ประโยชน์ต่อจังหวัดพัทลุงเท่านั้น

๕.๓ จังหวัดพัทลุงสงวนสิทธิไม่พิจารณาของผู้เสนอราคา โดยไม่มีการผ่อนผันในกรณีต่อไปนี้

(๑) ไม่ปรากฏชื่อของผู้เสนอราคานั้นในบัญชีรายชื่อผู้รับเอกสารสอบราคา หรือใน หลักฐานการส่งเอกสารสอบราคาของโรงพยาบาลสงขลา

(๒) ไม่กรอกนิติบุคคล (บุคคลธรรมดา) หรือลงลายมือชื่อผู้เสนอราคา อย่างหนึ่งอย่าง ใดหรือทั้งหมดในใบเสนอราคา

๔/(๓) เสนอราย...

(ก) เสนอรายละเอียดแตกต่างไปจากเงื่อนไขที่กำหนดในเอกสารสอบราคาที่เป็นสาระสำคัญ หรือมีผลทำให้เกิดความได้เปรียบเสียเปรียบแก่ผู้เสนอราคารายอื่น

(ข) ราคาที่เสนอมีการขาด ลบ ต่อเติม แก้ไข เปลี่ยนแปลง โดยผู้เสนอราคามีได้ลงลายมือชื่อพร้อมประทับตรา (ถ้ามี) กำกับไว้

๕.๔ การตัดสินใจการสอบราคา หรือในการทำสัญญา คณะกรรมการเปิดซองสอบราคา หรือจังหวัดพัทลุงมีสิทธิให้ผู้เสนอราคาชี้แจงข้อเท็จจริง สภาพ ฐานะ หรือข้อเท็จจริงอื่นใดที่เกี่ยวข้องกับการเสนอราคาได้ และมีสิทธิจะไม่รับราคาหรือไม่ทำสัญญาเนื่องจากหลักฐานดังกล่าวไม่มีความเหมาะสม หรือไม่ถูกต้อง

๕.๕ จังหวัดพัทลุงทรงไว้ซึ่งสิทธิจะไม่รับราคาต่ำ หรือราคาหนึ่งราคาใด หรือราคาที่เสนอทั้งหมดก็ได้จะพิจารณาเลือกซื้อในจำนวน หรือขนาด หรือเฉพาะรายการหนึ่งรายการใด หรืออาจยกเลิกการสอบราคาโดยไม่พิจารณาจัดซื้อก็ได้ สุดแล้วแต่จะพิจารณา ทั้งนี้เพื่อผลประโยชน์ของทางราชการเป็นสำคัญ และให้ถือว่าการตัดสินใจของจังหวัดพัทลุงเป็นเด็ดขาด ผู้เสนอราคาจะเรียกร้องค่าเสียหายใดๆ มิได้ รวมทั้งจังหวัดพัทลุงจะพิจารณายกเลิกการสอบราคา และลงโทษผู้เสนอราคาเสมือนเป็นผู้ที่ทำงานไม่ว่าจะเป็นผู้เสนอราคาที่ได้รับคัดเลือกหรือไม่ก็ตาม หากมีเหตุที่เชื่อได้ว่าการเสนอราคากระทำไปโดยไม่สุจริต เช่นการเสนอราคาอันเป็นเท็จ หรือใช้ชื่อบุคคลธรรมดา หรือนิติบุคคลอื่นมาเสนอราคาแทน เป็นต้น

๕.๖ ในกรณีที่ปรากฏข้อเท็จจริงภายหลังจากการเปิดซองสอบราคาว่าผู้เสนอราคาที่มีสิทธิได้รับการคัดเลือกตามที่ได้ประกาศรายชื่อไว้ตาม ข้อ ๔.๖ เป็นผู้เสนอราคาที่มีผลประโยชน์ร่วมกันกับผู้เสนอราคารายอื่น ณ วันประกาศสอบราคาที่ทำกรการอันเป็นการขัดขวางการแข่งขันราคาอย่างเป็นธรรม ตามข้อ ๑.๔ จังหวัดพัทลุงมีอำนาจที่จะตัดรายชื่อผู้เสนอราคาที่มีสิทธิได้รับการคัดเลือกออกจากการประกาศรายชื่อตามข้อ ๔.๖ และจังหวัดพัทลุงจะพิจารณาลงโทษผู้เสนอราคารายนั้นเป็นผู้ที่ทำงาน

ในกรณีนี้หากปลัดกระทรวงสาธารณสุขพิจารณาเห็นว่า การยกเลิกการเปิดซองใบเสนอราคาที่ได้ดำเนินการไปแล้วจะเป็นประโยชน์แก่ทางราชการอย่างยิ่ง ปลัดกระทรวงสาธารณสุขมีอำนาจยกเลิกการเปิดซองใบเสนอราคาดังกล่าวได้

๖. การทำสัญญาซื้อขาย

๖.๑ ในกรณีผู้ชนะการสอบราคาสามารถดำเนินการส่งมอบ เครื่องกำเนิดไฟฟ้า ขนาด ๓๐๐ กิโลวัตต์ ที่ชนะการสอบราคา แล้วเสร็จภายใน ๕ วัน นับแต่วันที่ทำข้อตกลงซื้อ จังหวัดพัทลุงจะพิจารณาจัดทำข้อตกลงเป็นหนังสือแทนการทำสัญญาดังระบุ ในข้อ ๑.๓ ก็ได้

๖.๒ ในกรณีผู้ชนะการสอบราคา ไม่สามารถดำเนินการส่งมอบเครื่องกำเนิดไฟฟ้า ขนาด ๓๐๐ กิโลวัตต์ ที่ชนะการสอบราคาได้ภายใน ๕ วัน จังหวัดพัทลุงเห็นว่าไม่สมควรจัดทำข้อตกลงเป็นหนังสือตามข้อ ๖.๑ ผู้ชนะการสอบราคาจะต้องทำสัญญาซื้อขายดังระบุในข้อ ๑.๓ กับจังหวัดพัทลุงภายใน ๗ วัน นับถัดจากวันที่ได้รับแจ้งและจะต้องวางหลักประกันสัญญา เป็นจำนวนเงินเท่ากับร้อยละ ๕ ของราคาที่สอบราคาได้ จังหวัดพัทลุงยึดถือไว้ในขณะที่ทำสัญญา โดยใช้หลักประกันอย่างใดอย่างหนึ่งต่อไปนี้

(๑)เงินสด

(๒) เช็คที่ธนาคารสั่งจ่ายให้จังหวัดพัทลุงโดยเป็นเช็คลงวันที่ทำสัญญา หรือก่อนหน้านั้นไม่เกิน ๓ วันทำการของทางราชการ

(๓) หนังสือค้ำประกันของธนาคารภายในประเทศ ตามแบบหนังสือค้ำตามที่ทางราชการกำหนด โดยค้ำประกันต่อจังหวัดพัทลุง

(๔) พันธบัตรรัฐบาลไทย

หลักประกันนี้ จะคืนให้โดยไม่คิดดอกเบี้ยภายใน ๑๕ วัน นับถัดจากวันที่ผู้ชนะการสอบราคา (ผู้ขาย) พ้นจากข้อผูกพันตามสัญญาซื้อขายแล้ว

๗. อัตราค่าปรับ

ค่าปรับตามสัญญาซื้อข้อ ๑๐ ให้คิดอัตราร้อยละ ๐.๒๐ ต่อวัน

๘. การประกันความชำรุดบกพร่อง

ผู้ชนะการสอบราคาซึ่งได้ทำข้อตกลงเป็นหนังสือหรือทำสัญญาซื้อขายดังระบุในข้อ ๖. แล้วแต่กรณี จะต้องรับประกันความชำรุดบกพร่องของสิ่งของที่เกิดขึ้นภายในระยะเวลาไม่น้อยกว่า ๒ ปี นับถัดจากวันที่ผู้ซื้อรับมอบเครื่องกำเนิดไฟฟ้า ขนาด ๓๐๐ กิโลวัตต์ โดยผู้ขายต้องบริหารจัดการซ่อมแซมแก้ไขให้ใช้ในราชการได้ดีดังเดิม ภายใน ๑๕ วันนับถัดจากวันที่ได้รับแจ้งความชำรุดบกพร่อง

๙. ข้อสงวนสิทธิในการเสนอราคาและอื่น ๆ

๙.๑ เมื่อจังหวัดพัทลุง ได้คัดเลือกผู้เสนอราคารายใด ให้เป็นผู้ขายและได้ตกลงซื้อขายสิ่งของตามเอกสารสอบราคาซื้อถ้าผู้ขายจะต้องส่งหรือนำเข้าสิ่งของดังกล่าวเข้ามาจากต่างประเทศ และของนั้นต้องนำเข้ามาโดยทางเรือในเส้นทางที่มีเรือไทยเดินอยู่และสามารถให้บริการรับขนได้ตามที่รัฐมนตรีว่าการกระทรวงคมนาคมประกาศกำหนดผู้เสนอราคาซึ่งเป็นผู้ขาย จะต้องปฏิบัติตามกฎหมายว่าด้วยการส่งเสริมการพาณิชย์นาวี ดังนี้

(๑) แจ้งการสั่งซื้อหรือนำเข้าของที่ซื้อขายดังกล่าวเข้ามาจากต่างประเทศต่อสำนักงานคณะกรรมการส่งเสริมการพาณิชย์นาวี ภายใน ๗ วัน นับแต่วันที่ผู้ขายสั่งซื้อของจากต่างประเทศ เว้นแต่เป็นของที่รัฐมนตรีว่าการกระทรวงคมนาคม ประกาศเว้นให้บรรทุกโดยเรืออื่นได้

(๒) จัดการให้สิ่งของที่ซื้อขายดังกล่าว บรรทุกโดยเรือไทย หรือเรืออื่นที่มีสิทธิเช่นเดียวกับเรือไทยจากต่างประเทศมายังประเทศไทย เว้นแต่จะได้รับอนุญาตจากสำนักงานคณะกรรมการส่งเสริมพาณิชย์นาวี ให้บรรทุกสิ่งของนั้นได้โดยเรืออื่น มิใช่เรือไทย ซึ่งจะต้องได้รับอนุญาตเช่นนั้นในกรณีที่ไม่ปฏิบัติตาม (๑) หรือ (๒) ผู้ขายจะต้องรับผิดชอบตามกฎหมายว่าด้วยการส่งเสริมการพาณิชย์นาวี

๙.๒ ผู้เสนอราคาซึ่งจังหวัดพัทลุงได้คัดเลือกแล้ว ไม่ไปทำสัญญาหรือข้อตกลง ภายในวันเวลาที่ทางราชการกำหนดดังระบุไว้ในข้อ ๖. จังหวัดพัทลุงจะเรียกร้องให้ชดใช้ค่าเสียหายอื่นๆ (ถ้ามี) รวมทั้งจะพิจารณาให้เป็นผู้ทำงานตามระเบียบของทางราชการ

๙.๓ จังหวัดพัทลุงจะดำเนินการทำสัญญาซื้อขายเครื่องกำเนิดไฟฟ้า ขนาด ๓๐๐ กิโลวัตต์ ต่อเมื่อจังหวัดพัทลุงได้รับโอนเงินงบประมาณซึ่งได้รับการจัดสรรแล้วเท่านั้น

๙.๔ จังหวัดพัทลุงสงวนสิทธิที่จะแก้ไขเพิ่มเติมเงื่อนไข หรือข้อกำหนดในแบบสัญญาให้เป็นไปตามความเห็นชอบของสำนักงานอัยการสูงสุด (ถ้ามี)

โรงพยาบาลกงหรา



รายละเอียดคุณลักษณะเครื่องกำเนิดไฟฟ้า
ขนาดไม่น้อยกว่า 300 กิโลวัตต์(KW) พร้อมติดตั้งและเดินสายไฟฟ้า
โรงพยาบาลกษตรา จังหวัดพัทลุง

1. ความต้องการ เครื่องกำเนิดไฟฟ้า ขนาดไม่น้อยกว่า 300 กิโลวัตต์ (KW) พร้อมติดตั้งและเดินสายไฟฟ้าตามที่
โรงพยาบาลกำหนด

2. วัตถุประสงค์ เป็นเครื่องกำเนิดไฟฟ้าสำรองให้กับอุปกรณ์ไฟฟ้า และเครื่องมือแพทย์ของโรงพยาบาล ในกรณีที่
ระบบไฟฟ้าจากการไฟฟ้าขัดข้อง

3. คุณสมบัติทั่วไป

3.1 เป็นเครื่องกำเนิดไฟฟ้า ขับด้วยเครื่องยนต์ดีเซล สามารถผลิตกำลังไฟฟ้าได้อย่างต่อเนื่องขนาดไม่ต่ำกว่า
300กิโลวัตต์ (Prime Power)

3.2 เครื่องยนต์กับเครื่องกำเนิดไฟฟ้า ติดตั้งอยู่บนฐานเหล็กเดียวกัน และมีวางรองรับที่แทนเครื่องกับฐานเพื่อ
ลดการสั่นไหว พร้อมน็อตยึดตัวแทนเครื่องกับฐานรองรับให้แน่น

3.3 ต้องมีอุปกรณ์ควบคุมและสวิทช์สับเปลี่ยนทางอัตโนมัติ ATS (Automatic Transfer Switch)

3.4 มีสวิทช์ตัดตอนอัตโนมัติ (Circuit Breaker) เพื่อป้องกันระบบไฟฟ้าตามพิกัดของเครื่องกำเนิดไฟฟ้า

3.5 อุปกรณ์ทั้งหมดต้องเป็นของใหม่ ไม่เคยใช้งานมาก่อน และโดยเฉพาะตัวเครื่องยนต์ดีเซลและตัวเครื่องกำเนิด
ไฟฟ้าต้องเป็นรุ่นที่มีการผลิตขึ้นและใช้ในปัจจุบัน โดยนำเอกสารมาพิจารณา ณ วันที่ยื่นเอกสารประกวดราคา

3.6 ผู้เสนอราคาจะต้องได้รับการรับรองมาตรฐาน ISO9001 และ ISO 14001 ที่ครอบคลุมในส่วนของการ
ติดตั้ง ทดสอบระบบ ขาย บริการชุดเครื่องกำเนิดไฟฟ้าและดูแลควบคุมการจ่ายกระแสไฟฟ้าระบบอัตโนมัติ โดยถือ
เป็นสาระสำคัญเพื่อแสดงถึงความสามารถในการจัดการระบบต่างๆที่ได้รับการรับรอง รวมถึงการจัดการด้าน
มลภาวะสภาพแวดล้อมภายในหน่วยงาน โดยนำเอกสารมาพิจารณา ณ วันที่ยื่นเอกสาร

4. คุณลักษณะทางเทคนิค

4.1 เครื่องยนต์ต้นกำลัง

4.1.1 เป็นเครื่องยนต์ดีเซลสำหรับขับเครื่องกำเนิดไฟฟ้า จำนวนสูบไม่น้อยกว่า 6 สูบ 4 จังหวะ สามารถให้
กำลังมาต่อเนื่องในส่วนของ Prime Power ไม่ต่ำกว่า 350 kWm. หรือไม่ต่ำกว่า 450 แรงม้า ที่ 1500 รอบ/นาที
มีสมรรถภาพหรือคุณภาพตามมาตรฐาน ISO หรือ BS หรือ DIN

4.1.2 ระบบระบายความร้อนมีหม้อน้ำรังผึ้ง และพัดลมระบายความร้อน พร้อม Guard เพื่อป้องกันส่วน
ที่เคลื่อนไหว

4.1.3 เป็นเครื่องยนต์ชนิดมลภาวะต่ำ (Low Emission) ตามมาตรฐาน EU II หรือ III หรือ TA-Luft หรือ EPA

4.1.4 มีระบบควบคุมอุณหภูมิของเครื่องยนต์

4.1.5 สตาร์ทเครื่องยนต์ด้วยมอเตอร์ไฟฟ้ากระแสตรงขนาด 24 โวลต์ โดยใช้แบตเตอรี่ขนาด
12 โวลต์ ขนาดความจุไม่น้อยกว่า 200 แอมป์/ชั่วโมง จำนวน 2 ชุด

4.1.6 ระบบไอเสียต้องมีท่อเก็บเสียงชนิด Residential หรือดีกว่า พร้อมท่ออ่อน (Flexible Tube) ส่วน
ที่อยู่ภายในอาคารให้ใช้ฉนวน และอลูมิเนียมหุ้มรอบท่อเพื่อป้องกันความร้อน และส่วนที่ต่อออกภายนอกอาคาร
ให้ใช้ข้อต่อโค้ง ห้ามใช้ข้อต่อฉากเด็ดขาด

ลงชื่อ.....ประธานกรรมการ

(นายสุวิทย์ ศิริพร)

ลงชื่อ.....กรรมการ

(นายสมศักดิ์ ชูเพชร)

ลงชื่อ.....กรรมการ

(นายกำธร มิตรเปรี๊ญ)

4.1.7 ถังน้ำมันเชื้อเพลิงมีความจุไม่น้อยกว่า 800 ลิตร พร้อมอุปกรณ์อย่างน้อย ดังนี้

(1) Valve Drain pipe, Air vent pipe

(2) Hand Pump และ Motor Pump ติดตั้งเดินท่อร่วมกัน

4.1.8 ต้องมีระบบควบคุมความเร็วรอบให้คงที่ เป็นแบบ Mechanic หรือ Electronic Governor หรือดีกว่า

4.1.9 มีระบบสำหรับชาร์จไฟฟ้าเข้าแบตเตอรี่ ขณะเครื่องยนต์ทำงาน

4.1.10 มาตรฐานต่างๆ ของเครื่องยนต์อย่างน้อยต้องประกอบด้วย

(1) มาตรฐานชั่วโมงการทำงานของเครื่องยนต์

(2) มาตรฐานอุณหภูมิของน้ำระบายความร้อนของเครื่องยนต์

(3) มาตรฐานแรงดันน้ำมันหล่อลื่นของเครื่องยนต์

(4) มาตรฐานแรงดันไฟฟ้าชาร์จแบตเตอรี่

(5) มาตรฐานความเร็วรอบของเครื่องยนต์

4.1.11 มีสวิตช์หรือปุ่มสตาร์ทและสต็อปเครื่องยนต์ด้วยมือที่ชุดควบคุมชุดเครื่องกำเนิดไฟฟ้า (Manual Start-Stop)

4.1.12 เป็นผลิตภัณฑ์ที่มีเครื่องหมายการค้าของประเทศสหรัฐอเมริกา หรือประเทศในทวีปยุโรป หรือประเทศญี่ปุ่น หรือประเทศไทย หากเป็นผลิตภัณฑ์ของประเทศไทยจะต้องได้รับมาตรฐาน มอก. (TIS) ในขนาดพิกัดที่เสนอราคา โดยต้องนำเอกสารรับรองมาแสดงในวันที่เสนอราคาด้วย

4.2 ตัวเครื่องกำเนิดไฟฟ้า

4.2.1 สามารถผลิตกำลังไฟฟ้ากระแสสลับได้ไม่ต่ำกว่า 300 กิโลวัตต์ (375kVA) 3 เฟส 4 สาย 380/220 โวลต์ 50 เฮิร์ต ที่เพาเวอร์แฟคเตอร์ 0.8 ที่ความเร็วรอบ 1,500 รอบ/นาที

4.2.2 สามารถจ่ายกำลังไฟฟ้าไม่น้อยกว่า 300 กิโลวัตต์ที่พิกัด Continuous Temperature rise class H

4.2.3 เป็นเครื่องกำเนิดไฟฟ้าชนิดไม่มีแปรงถ่านระบายความร้อนด้วยพัดลมซึ่งติดบนแกนเดียวกับ ROTOR และจะต้องผ่านมาตรฐาน NEMA หรือ VDE หรือ BS

4.2.4 การควบคุมแรงเคลื่อนไฟฟ้าเป็นแบบอัตโนมัติมีค่า Voltage Regulation ต้องไม่เกินกว่า $\pm 1\%$ จาก NO LOAD ถึง FULL LOAD ที่เพาเวอร์แฟคเตอร์มีค่าระหว่าง 0.8 ถึง 1 ที่ความเร็วรอบเปลี่ยนแปลงได้ไม่น้อยกว่า 5%

4.2.5 ฉนวนของ Rotor และ Stator จะต้องได้มาตรฐาน CLASS H หรือดีกว่า

4.2.6 Excitation System เป็นแบบ Self Excited (กระตุ้นด้วยตัวเองโดยไม่ใช้แหล่งจ่ายไฟฟ้าจ่ายจากภายนอก)

4.2.7 ต้องทนต่อการใช้กระแสไฟฟ้าเกินพิกัด (Over Load) ได้ไม่น้อยกว่า 300% ของกระแสเต็มพิกัดภายในระยะเวลาหนึ่ง

4.2.8 เป็นผลิตภัณฑ์ที่มีเครื่องหมายการค้าของประเทศสหรัฐอเมริกา หรือประเทศในทวีปยุโรป หรือประเทศญี่ปุ่น หรือประเทศไทย หากเป็นผลิตภัณฑ์ของประเทศไทยจะต้องได้รับมาตรฐาน มอก. (TIS) ในขนาดพิกัดที่เสนอราคา โดยต้องนำเอกสารรับรองมาแสดงในวันที่เสนอราคาด้วย

4.3 ตู้ควบคุมและอุปกรณ์ประกอบ

4.3.1 ตู้ควบคุมเป็นแบบติดตั้งบนชุดเครื่องกำเนิดไฟฟ้าตามมาตรฐานโรงงานผู้ผลิตชุดเครื่องกำเนิดไฟฟ้า อุปกรณ์ภายในตู้ต้องติดตั้งอุปกรณ์ดังนี้

(1) ชุดควบคุมการทำงานของชุดเครื่องกำเนิดไฟฟ้าอัตโนมัติ (Automatic Main Failure Control module), เครื่องวัดหรือแสดงผลทางไฟฟ้าของเครื่องกำเนิดไฟฟ้า, Fuse holders หรือ Circuit Breaker สำหรับระบบไฟฟ้าควบคุม

(2) Automatic Battery charger มีพิกัดจ่ายกระแสไฟฟ้าตรงได้ไม่น้อยกว่า 5Amp 24 V

(3) ชุดควบคุมชุดเครื่องกำเนิดไฟฟ้าอัตโนมัติ จะต้องได้รับรองตามมาตรฐาน ISO 9001

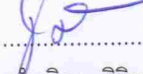
ลงชื่อ..........ประธานกรรมการ
(นายจ่าเรณู ศิริพร)

ลงชื่อ..........กรรมการ
(นายสมศักดิ์ ชูเพชร)

ลงชื่อ..........กรรมการ
(นายกำธร มิตรเปรีญ)

4.3.2 จัดทำตู้ ATS (Automatic Transfer Switch) โดยมีอุปกรณ์ประกอบภายในดังรายละเอียดต่อไปนี้

4.3.2.1 ติดตั้งสวิตช์ตัดตอนอัตโนมัติ (Circuit Breaker) แบบ Toggle Drive เพื่อป้องกันระบบไฟฟ้า ตามมาตรฐาน IEC หรือ VDE หรือ UL เป็นผลิตภัณฑ์ของประเทศสหรัฐอเมริกา หรือในประเทศทวีปยุโรป หรือประเทศญี่ปุ่น มีค่าพิกัดกระแสและค่า Icu (Short Circuit Breaking Capacity) ดังนี้

(1) ระหว่างสายเมนของการไฟฟ้ากับ ATS มีขนาดไม่น้อยกว่า 630 A 3 pole มีค่า Icu ไม่น้อยกว่า 50kA ที่ 380 V หรือ 400 V ทั้งหมดจำนวน 1 ชุด

(2) ระหว่างสายเมนของเครื่องกำเนิดไฟฟ้ากับ ATS มีขนาดไม่น้อยกว่า 630 A 3 pole มีค่า Icu ไม่น้อยกว่า 50kA ที่ 380V หรือ 400V ทั้งหมดจำนวน 1 ชุด

4.3.2.2 ข้อกำหนดและรายละเอียดของอุปกรณ์สับเปลี่ยนทิศทางอัตโนมัติ (ATS) ซึ่งเป็นอุปกรณ์สำหรับเลือกแหล่งจ่ายระหว่างเมนการไฟฟ้าและเครื่องกำเนิดไฟฟ้า จะต้องมีการทำงานแบบ (Change over switch) ประกอบเข้ากับชุดมอเตอร์ (Motor unit) หรือการทำงานเป็นแบบ Double throw contact ประกอบกับชุดขดลวดแม่เหล็ก (Solenoid) เท่านั้น

กรณีหลักการทำงานแบบ Change Over switch จะต้องมีความสมบัติดังนี้

(1) เป็นอุปกรณ์สับเปลี่ยนทิศทางอัตโนมัติ (ATS) ใช้มอเตอร์ขับเคลื่อน และให้สามารถทำงานได้ด้วยมือโดยไม่ต้องเปิดฝาตู้ควบคุมไฟฟ้า มีขนาดไม่น้อยกว่า 630 A 3 POLE อุปกรณ์ที่เป็น Change over switch แบบใบมีดทองแดงเคลือบด้วยเงิน อุปกรณ์ที่ใช้เป็น Switch Transfer มีตัวสวิตช์เป็นประเภท Non-Flammable glass fiber reinforced สามารถทำความสะอาดหน้าสัมผัสด้วยตัวเองขณะทำการตัดต่อวงจร (Self-wiping action) มีค่า short time withstand current (Icw) ไม่น้อยกว่า 8 kA เป็นผลิตภัณฑ์ตามมาตรฐาน JEM หรือ UL หรือ IEC ต้องเป็นผลิตภัณฑ์ของประเทศสหรัฐอเมริกา หรือประเทศในทวีปยุโรป หรือประเทศไทย

กรณีหลักการทำงานแบบ Double throw contact ประกอบกับชุดขดลวดแม่เหล็ก (Solenoid) จะต้องมีความสมบัติดังนี้

(1) ตัวสวิตช์ต้องมีโครงสร้างของหน้าสัมผัสแบบ Double Throw Contact มีการทำงานในการสั่งการด้วยไฟฟ้า และมีการล็อกตำแหน่งและกดยหน้าสัมผัสในทางกลหลังจากการหยุดจ่ายไฟฟ้าให้กับตัวขับเคลื่อน (Mechanically Held) การขับเคลื่อนหน้าสัมผัสโดยกลไกขดลวดแม่เหล็ก (Solenoid) ซึ่งอาศัยการจ่ายพลังงานด้วยไฟฟ้า (Energize) เข้าสู่ขดลวดแม่เหล็กในเวลาอันสั้นและหยุดการจ่ายไฟเข้าสู่ขดลวดแม่เหล็กหลังการโอนถ่าย (Transfer)

(2) สวิตช์โอนย้ายอัตโนมัติมีวิธีถ่ายโอนเชื่อมขานแหล่งจ่ายไฟต้องเป็นแบบ Make Before Break โดยช่วงเวลาในการขนานต้องไม่เกิน 100 มิลลิวินาที (0.1วินาที)

(3) ตัวสวิตช์มีขนาด 630A ผลิตและทดสอบตามมาตรฐาน JEM หรือ UL หรือ IEC เป็นชุดสำเร็จรูปพร้อมใช้งานไม่อนุญาตให้ใช้ Circuit Breaker และ Contactor มาประกอบเป็นชุดสวิตช์โอนย้ายอัตโนมัติและเป็นผลิตภัณฑ์ของประเทศสหรัฐอเมริกา หรือประเทศในทวีปยุโรป หรือประเทศญี่ปุ่น หรือประเทศไทย

4.3.2.3 ผู้เสนอราคาถ้าหากไม่ได้เป็นตัวแทนจำหน่ายอุปกรณ์สับเปลี่ยนทิศทางอัตโนมัติ (ATS) ตามผลิตภัณฑ์ที่เสนอราคาจากผู้ผลิตโดยตรง ผู้เสนอราคาจะต้องมีหนังสือรับรองจากตัวแทนจำหน่ายภายในประเทศไทยที่ได้รับการแต่งตั้งอย่างเป็นทางการจากบริษัทผู้ผลิตให้เป็นตัวแทนจำหน่ายและบริการหลังการขายในครั้งนี้ได้ โดยให้นำเอกสารมาแสดงในวันที่ยื่นเอกสาร ~~ราคา~~

4.3.2.4 เครื่องวัดทางไฟฟ้าพร้อม Pilot Lamp ของเครื่องกำเนิดไฟฟ้าและของการไฟฟ้า (อย่างละ 1ชุด) แสดงผลด้วยหน้าจอ LCD DISPLAY ติดตั้งที่หน้าตู้ ATS และเป็นผลิตภัณฑ์ของประเทศสหรัฐอเมริกา หรือประเทศในทวีปยุโรป แสดงค่าได้ ดังนี้

ลงชื่อ..........ประธานกรรมการ
(นายจำเริญ ศิริพร)

ลงชื่อ..........กรรมการ
(นายสมศักดิ์ ชูเพชร)

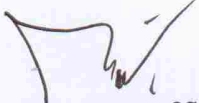
ลงชื่อ..........กรรมการ
(นายกำธร มิตรเปรียญ)

- (1) ค่าแรงดันไฟฟ้า มีค่า Accuracy ไม่เกินกว่า 0.5%
- (2) ค่ากระแสไฟฟ้ามีค่า Accuracy ไม่เกินกว่า 0.5 %
- (3) ค่ากำลังไฟฟ้า มีค่า Accuracy ไม่เกินกว่า 0.5%
- (4) ค่าตัวประกอบกำลังไฟฟ้า(Power factor)มีค่า Accuracy ไม่เกินกว่า 0.5%
- (5) ค่าความถี่ Accuracy 0.01Hz. หรือไม่เกินกว่า 0.2%

4.3.2.5 ติดตั้งอุปกรณ์ป้องกันไฟฟ้ากระชาก (Surge Protection) ที่มีคุณสมบัติดังนี้

- (1) ติดตั้งอุปกรณ์ก่อนเข้าสู่ชุดควบคุมไฟฟ้า ของการไฟฟ้าภูมิภาค
- (2) การติดตั้งป้องกันทั้งระบบเป็นอุปกรณ์ป้องกันไฟฟ้ากระชาก ระหว่าง สาย L-N, L-G, L-L

และ N-G มีลักษณะต่อขนานกับสายจ่ายไฟฟ้าในระดับแรงดัน 380/220 โวลต์ 3 เฟส 4 สาย 50 Hz มีค่า Impulse Current/Phase ได้ไม่น้อยกว่า 80kA ค่าความต้านทานระบบสายดินไม่เกิน 5 โอห์ม

- (3) มีค่า Response Time น้อยกว่า 1nanoseconds

- (4) เป็นผลิตภัณฑ์ที่ผลิตตามมาตรฐาน ANSI/IEEE หรือ UL หรือ VDE

4.3.2.6 ตู้ควบคุมและอุปกรณ์ประกอบตามข้อ 4.3.2.1 ถึงข้อ 4.3.2.5 ให้ประกอบขึ้นในประเทศไทยได้

4.4 การทำงานของระบบควบคุม

4.4.1 เมื่อแรงดันของการไฟฟ้าเฟสใดเฟสหนึ่งสูงหรือต่ำกว่า 10% ของแรงดันที่ใช้งานปกติ ระบบควบคุมต้องทำให้เครื่องยนต์สตาร์ทโดยอัตโนมัติและเครื่องกำเนิดไฟฟ้าพร้อมจ่ายกำลังไฟฟ้า

4.4.2 ตั้งค่าเวลาในการสตาร์ทเครื่องยนต์ได้ในช่วงเวลา 1 ถึง 20 วินาที

4.4.3 ควบคุมเวลาการสตาร์ทของเครื่องยนต์ ในกรณีที่เครื่องยนต์สตาร์ทครั้งแรกไม่ติด ชุดสตาร์ทเครื่องอัตโนมัติจะสตาร์ทติดต่อกัน 3 ครั้ง เมื่อสตาร์ทครบ 3 ครั้งแล้วเครื่องยนต์ไม่ติด เครื่องยนต์ต้องหยุดสตาร์ท และมีสัญญาณแจ้งเหตุ

4.4.4 เมื่อชุดเครื่องกำเนิดไฟฟ้าได้สตาร์ทขึ้นแล้วโดยอัตโนมัติ ความถี่และแรงดันไฟฟ้าได้ตามกำหนด โดยชุดควบคุมสามารถตรวจสอบค่าแรงดันไฟฟ้าได้ครบทั้ง 3 เฟสจากนั้นชุดควบคุมต้องสั่งให้ Automatic Transfer Switch สับเปลี่ยน ทิศทางการจ่ายกระแสไฟฟ้าไปยังตำแหน่งการจ่ายกระแสไฟฟ้าของเครื่องกำเนิดไฟฟ้า และสามารถตั้งเวลาในการ สั่งเปลี่ยนแปลงทิศทางของชุด Automatic Transfer Switch ได้ในช่วงเวลา 1-30 วินาที

4.4.5 เมื่อแรงดันไฟฟ้าของการไฟฟ้ามาตามปกติ Automatic Transfer Switch จะต้องทำการสับเปลี่ยนตำแหน่งไปยังการจ่ายไฟฟ้าจากการไฟฟ้าเดิม โดยสามารถตั้งเวลาของ Automatic Transfer Switch ได้ในช่วงเวลา 1 ถึง 20 นาที

4.4.6 เมื่อ Automatic Transfer Switch เปลี่ยนกลับไปจ่ายโหลดจากการไฟฟ้าแล้ว เครื่องยนต์จะต้องเดินตัวเปล่าเพื่อระบายความร้อนในตัวออกเสียก่อนและจะต้องสามารถตั้งเวลาการดับเครื่องยนต์ได้ในช่วงเวลา 1 ถึง 5 นาที

4.4.7 ระบบควบคุม จะต้องควบคุมให้เครื่องกำเนิดไฟฟ้าติดเครื่องได้อัตโนมัติทุกๆ 7 วัน โดยไม่จ่ายโหลดและหากระบบการไฟฟ้าเกิดผิดปกติขณะเครื่องยนต์กำลังเดินเครื่องอยู่ชุด AUTOMATIC TRANSFER SWITCH ต้องทำงานเองโดยอัตโนมัติ

4.4.8 ชุด Automatic Transfer Switch ต้องมีปุ่มกดที่ชุดควบคุมสั่งให้ทำงานแบบ Manual ได้

4.4.9 แสดงสถานะการทำงานหน้าจอด้วย Graphic LCD Display การตั้งค่าการทำงานทั้งหมดสามารถตั้งค่าได้เลยที่ตัวชุดควบคุมนี้

4.4.10 มี LED เป็นสัญญาณแสง และมอเตอร์ไซเรนเป็นสัญญาณเสียง เพื่อเตือนเหตุผิดปกติได้ดังนี้

- (1) เครื่องยนต์ขัดข้องสตาร์ทไม่ติด
- (2) แรงดันน้ำมันหล่อลื่นต่ำกว่าปกติ
- (3) อุณหภูมิน้ำระบายความร้อนสูงกว่า
- (4) ความเร็วรอบสูงกว่าหรือต่ำกว่าปกติ

ลงชื่อ.....ประธานกรรมการ

(นายจำเริญ ศิริพร)

ลงชื่อ.....กรรมการ

(นายสมศักดิ์ ชูเพชร)

ลงชื่อ.....กรรมการ

(นายกำธร มิตรเปรียญ)

5. การติดตั้งอุปกรณ์และการเดินสายไฟฟ้า

การเดินสายไฟฟ้าให้ใช้สายที่ได้รับมาตรฐาน TIS 293-2541 และให้ดำเนินการดังนี้
ก่อนติดตั้งเครื่องกำเนิดไฟฟ้า ผู้ขายต้องส่งแบบแปลนการติดตั้งเครื่องกำเนิดไฟฟ้า แบบตู้ควบคุมไฟฟ้า แบบ
การเดินสายไฟฟ้า ให้กรรมการได้ตรวจสอบและเห็นชอบก่อน

(1) จากหม้อแปลงไฟฟ้าไปยังเซอร์กิตเบรกเกอร์เมนเป็นสายไฟฟ้าขนาดพิกัดไม่น้อยกว่า 630 A/Phase และจาก
เซอร์กิตเบรกเกอร์เมนไปยัง ATS เป็นบัสบาร์ทองแดงสายไฟฟ้ามีขนาดทนกระแสไม่น้อยกว่า 125 % ของพิกัดหม้อ
แปลงมีเครื่องหมายบอกเฟสแต่ละเฟส ตามแบบที่กำหนด

(2) จากเครื่องกำเนิดไฟฟ้าไปยังเซอร์กิตเบรกเกอร์เป็นสายไฟฟ้า พิกัดกระแสไม่น้อยกว่า 630A ต่อสายเส้นเฟส
และจากเซอร์กิตเบรกเกอร์ไปยัง ATS เป็นบัสบาร์ทองแดงสายไฟฟ้าที่ใช้ต้องไม่มีการตัดต่อระหว่างสายและมี
เครื่องหมายบอกเฟสแต่ละเฟส

(3) จากตู้ควบคุมไฟฟ้าเครื่องกำเนิดไฟฟ้าขนาด 300kW ไปยังตู้ MTS จาก MTS ไปยังตู้โหลดดวงจรรยาใช้สายไฟฟ้า
ทองแดงพิกัดไม่น้อยกว่า 630 A/Phase โหลดในส่วนต่างๆ ให้เดินสายไฟฟ้าบนฉนวนลูกถ้วยหรือวางสายบนรางเดิน
สายไฟฟ้าชนิด Hot dip galvanize หากเดินสายไฟฟ้าในท่อปลายท่อที่อยู่นอกอาคารให้ใช้เป็น Entrance Cap
ให้เหมาะสม มั่นคง แข็งแรง ปลอดภัย สวยงาม ตามแบบที่กำหนด

(4) สายไฟฟ้านิวทริลจะต้องมีขนาดนำกระแสได้ไม่น้อยกว่า 75% ของสายเส้นเฟส

(5) ผู้ขายต้องจัดทำระบบสวิตช์สับเปลี่ยนการใช้งานกรณีฉุกเฉิน ระหว่างเครื่องกำเนิดไฟฟ้าใหม่ขนาด 300
กิโลวัตต์ กับเครื่องกำเนิดไฟฟ้าเดิมขนาด 100 กิโลวัตต์ โดยสามารถเลือกการใช้งานเครื่องใดเครื่องหนึ่งได้โดยใช้
อุปกรณ์สับเปลี่ยน MTS (Manual Transfer System) เป็นผลิตภัณฑ์ของบริษัทผู้ผลิตเดียวกันกับอุปกรณ์สวิตช์
สับเปลี่ยนทางอัตโนมัติ (ATS) ขนาดไม่น้อยกว่า 630A ตามแบบที่กำหนด

(6) การติดตั้งให้เป็นไปตามที่คณะกรรมการเป็นผู้กำหนด สามารถเปลี่ยนแปลงได้ตามความเหมาะสม โดยให้เสนอ
แบบและวางแผนการติดตั้งได้เห็นชอบก่อนดำเนินการให้เป็นไปตามมาตรฐานวิศวกรรม

(7) การตัดดวงจรไฟฟ้าต้องแจ้งให้โรงพยาบาลทราบล่วงหน้าก่อนตัดดวงจรไฟฟ้าทุกครั้ง

(8) ในการติดตั้งเครื่องกำเนิดไฟฟ้าขนาด 300 kW ให้รื้อถอดเครื่องกำเนิดไฟฟ้าขนาด 100 kW (Perkin) แล้วติดตั้ง
เครื่องกำเนิดไฟฟ้าขนาด 300 kW ทดแทนตำแหน่งเดิม

6. เงื่อนไขเฉพาะ

6.1 สำหรับผู้เสนอราคาที่นำชุดเครื่องกำเนิดไฟฟ้า (Generator set) ประกอบสำเร็จรูปจากต่างประเทศต้องมี
คุณสมบัติดังนี้

6.1.1 ชุดเครื่องกำเนิดไฟฟ้าจะต้องประกอบด้วยเครื่องยนต์ต้นกำลัง (ENGINE) ตัวเครื่องกำเนิดไฟฟ้า
(ALTERNATOR) และชุดควบคุม (Control) ติดตั้งอยู่บนฐานเหล็กเดียวกัน

6.1.2 ผู้เสนอราคาต้องมีหนังสือรับรองการเป็นตัวแทนจำหน่ายจากโรงงานผู้ผลิตหรือประกอบให้เป็นตัวแทน
จำหน่ายทั้งชุดในประเทศไทยโดยนำเอกสารมาแสดง ณ วันที่ยื่นเอกสารประกวดราคาทางอิเล็กทรอนิกส์

6.1.3 ผู้เสนอราคาจะต้องมีหนังสือรับรองจากตัวแทนจำหน่ายเครื่องยนต์ต้นกำลัง (ENGINE), ตัวเครื่องกำเนิด
ไฟฟ้า (ALTERNATOR) ภายในประเทศไทยที่ได้รับการแต่งตั้งจากเจ้าของผลิตภัณฑ์โดยตรงสำหรับโครงการนี้
โดยหนังสือดังกล่าวจะต้องระบุการรับรองบริการอะไหล่สำรองไม่น้อยกว่า 5 ปี โดยนำเอกสารมาแสดง ณ วันที่ยื่น
เอกสารประกวดราคา เพื่อเป็นการรับประกันหลังการขายว่าผลิตภัณฑ์ที่ผู้เสนอราคาได้นำเสนอนั้นมีตัวแทนจำหน่าย
ภายในประเทศไทยและทางราชการสามารถหาซื้ออะไหล่ได้ และมีตัวแทนจำหน่ายภายในประเทศไทยดูแลเมื่อสิ้นสุด
ระยะประกันไปแล้ว

ลงชื่อ.....ประธานกรรมการ
(นายจำเริญ ศิริพร)

ลงชื่อ.....กรรมการ
(นายสมศักดิ์ ชูเพชร)

ลงชื่อ.....กรรมการ
(นายกำธร มิตรเปรี๊ญ)

6.2 สำหรับผู้เสนอราคาที่นำเสนอชุดเครื่องกำเนิดไฟฟ้า (Generator set) ประกอบสำเร็จรูปภายในประเทศไทยต้องมีคุณสมบัติดังนี้

6.2.1 ชุดเครื่องกำเนิดไฟฟ้าจะต้องประกอบด้วยเครื่องยนต์ต้นกำลัง (ENGINE) ตัวเครื่องกำเนิดไฟฟ้า (ALTERNATOR) ติดตั้งอยู่บนฐานเหล็กเดียวกัน

6.2.2 ผู้เสนอราคาจะต้องเป็นผู้ผลิตหรือได้รับการแต่งตั้งจากผู้ผลิตชุดเครื่องกำเนิดไฟฟ้าภายในประเทศไทยโดยนำเสนอเอกสารมาแสดง ณ วันที่ยื่นเอกสารประกวดราคาทางอิเล็กทรอนิกส์

6.2.3 ผู้เสนอราคาจะต้องมีหนังสือรับรองการเป็นตัวแทนจำหน่ายเครื่องยนต์ต้นกำลัง (ENGINE), ตัวเครื่องกำเนิดไฟฟ้า (ALTERNATOR) จากตัวแทนจำหน่ายภายในประเทศไทยสำหรับโครงการนี้ โดยหนังสือดังกล่าวจะต้องระบุการรับรองบริการอะไหล่สำรองไม่น้อยกว่า 5 ปีโดยนำเสนอเอกสารมาแสดง ณ วันที่ยื่นเอกสารประกวดราคา เพื่อเป็นการรับประกันหลังการขายว่าผลิตภัณฑ์ที่ผู้เสนอราคาได้นำเสนอนั้นมีตัวแทนจำหน่ายภายในประเทศไทยและทางราชการสามารถหาซื้ออะไหล่ได้ และมีตัวแทนจำหน่ายภายในประเทศไทยดูแลเมื่อสิ้นสุดระยะประกันไปแล้ว

6.3 ผู้เสนอราคาต้องมีวิศวกรไฟฟ้า (แขนงไฟฟ้ากำลัง) สำหรับการออกแบบและควบคุมการติดตั้งเครื่องกำเนิดไฟฟ้าให้ถูกต้องตามหลักวิชาการ โดยต้องนำหลักฐานสำเนาใบอนุญาตเป็นผู้ประกอบการวิชาชีพวิศวกรรมควบคุม (กว.) และผู้เสนอราคาต้องมีบุคลากรภายในบริษัท ที่ได้รับใบประกาศนียบัตรการอบรมตามมาตรฐานการออกแบบและติดตั้งเครื่องกำเนิดไฟฟ้าจากวิศวกรรมสถานแห่งประเทศไทย มาแสดงต่อคณะกรรมการในวันยื่นเอกสารประกวดราคา

6.4 ผู้เสนอราคาต้องแนบแคตตาล็อกหรือเอกสารที่ระบุรายละเอียดของอุปกรณ์ต่างๆ พร้อมทำเครื่องหมายและลงหมายเลขข้อ ตรงตามรายละเอียดข้อกำหนดของทางราชการ ในวันที่เสนอราคาให้ชัดเจนทุกข้อ พร้อมทำตารางลงรายละเอียดตามหัวข้อที่ทางราชการกำหนดให้ชัดเจนถูกต้องเพื่อประกอบการพิจารณา ซึ่งผู้เสนอราคาจะต้องสามารถชี้แจงรายละเอียดและคุณสมบัติของอุปกรณ์ต่างๆ ต่อคณะกรรมการฯ ได้การเสนอเอกสารที่ไม่ตรงตามความต้องการทางเทคนิคและไม่ก่อให้เกิดประโยชน์ต่อทางราชการคณะกรรมการฯ ย่อมมีเหตุผลเพียงพอที่จะไม่รับพิจารณาและคณะกรรมการฯ สงวนสิทธิ์ในการพิจารณาคุณลักษณะทางเทคนิคที่ดีกว่าได้เพื่อประโยชน์การใช้งานของทางราชการ โดยผู้เสนอราคาต้องแสดงรายละเอียดของอุปกรณ์ต่อไปนี้

- (1) คุณภาพของเครื่องยนต์
- (2) ตัวเครื่องกำเนิดไฟฟ้า
- (3) ตู้ควบคุมและระบบควบคุมชุดเครื่องกำเนิดไฟฟ้า
- (4) ผลิตภัณฑ์ของสายไฟฟ้าที่ใช้

6.5 การรับประกันผู้ขายต้องรับประกันชุดเครื่องกำเนิดไฟฟ้าและอุปกรณ์อื่นๆ ทั้งหมดเป็นระยะเวลา 2 ปี หลังจากวันส่งมอบหากเกิดการขัดข้องในระหว่างรับประกันเนื่องจากการใช้งานผู้ขายต้องรีบดำเนินการแก้ไขให้ใช้งานได้ภายใน 7 วัน หลังจากวันที่แจ้งให้ทราบแล้ว หากผู้ขายไม่สามารถดำเนินการแก้ไขให้ใช้งานได้ภายใน 15 วัน หลังจากวันที่เข้าดำเนินการตรวจสอบแล้ว ผู้ขายต้องเปลี่ยนอุปกรณ์ใหม่ให้ใช้งานได้ดี โดยไม่คิดค่าใช้จ่ายใดๆ ทั้งสิ้น

6.6 ผู้ขายต้องติดตั้งและทดสอบเครื่องกำเนิดไฟฟ้าให้ใช้งานได้ดีและต้องส่งเจ้าหน้าที่มาร่วมทดสอบการทำงานของเครื่องและอุปกรณ์ต่างๆ ตามที่ระบุไว้ในเงื่อนไขพร้อมทั้งน้ำมันเชื้อเพลิงและอุปกรณ์เครื่องใช้ทุกอย่างที่จำเป็นในการทดสอบมาเองตลอดจนต้องแนะนำและฝึกสอนเจ้าหน้าที่ของโรงพยาบาลให้สามารถใช้งานเครื่องได้เองโดยไม่คิดเงินค่าใช้จ่ายใดๆ ทั้งสิ้นและต้องส่งมอบสิ่งต่อไปนี้มอบให้แก่คณะกรรมการตรวจรับด้วย คือ

1. Alternator Instruction Book จำนวน 1 ชุด
2. Engine Parts Catalog Book จำนวน 1 ชุด
3. คู่มือการใช้งานชุดควบคุมของชุดเครื่องกำเนิดไฟฟ้า (ภาษาไทย) จำนวน 2 ชุด
4. Standard Tools อย่างน้อยต้องประกอบด้วย ประแจปากตาย และประแจแหวนขนาด No.10-27 จำนวน 1 ชุด

ลงชื่อ.....ประธานกรรมการ
(นายจำเริญ ศิริพร)

ลงชื่อ.....กรรมการ
(นายสมศักดิ์ ชูเพชร)

ลงชื่อ.....กรรมการ
(นายกำธร มิตรเปรี๊ญ)

- | | |
|---|-------------|
| 5. คู่มือการใช้และบำรุงรักษาเครื่องยนต์, เครื่องกำเนิดไฟฟ้า (ภาษาไทย) | จำนวน 2 ชุด |
| 6. Fuse สำรองที่ใช้ในตู้ควบคุมทุกขนาด | จำนวน 1 ชุด |
| 7. เครื่องมือวัดกระแสไฟฟ้าแบบคล่องสายย่านวัดสูงสุด 1,000 แอมป์ | จำนวน 1 ชุด |
| 8. Automatic Voltage Regulation (A V R) | จำนวน 1 ชุด |

6.7 ผู้ขายต้องทำการทดสอบเครื่องกำเนิดไฟฟ้า ณ หน่วยงาน โดยขณะทดสอบแรงดันไฟฟ้าและความเร็วรอบของเครื่องยนต์ต้องเปลี่ยนแปลงไม่เกิน 4% โดยต้องทดสอบดังนี้

- (1) LOAD 75% ของกำลังเต็มที่เป็นเวลา 30 นาที
 - (2) LOAD 100% ของกำลังเต็มที่เป็นเวลา 30 นาที
- 6.8 กำหนดส่งของไม่เกิน 90 วัน

7. ราคาากลาง

ราคาากลาง 1,700,000 บาท

ลงชื่อ.....ประธานกรรมการ
(นายจำเริญ ศิริพร)

ลงชื่อ.....กรรมการ
(นายสมศักดิ์ ชูเพชร)

ลงชื่อ.....กรรมการ
(นายกำธร มิตรเปรียญ)

วงจรถัดตั้งเครื่องกำเนิดไฟฟ้าขนาด 300kW โรงพยาบาลกษตรา จังหวัดพัทลุง

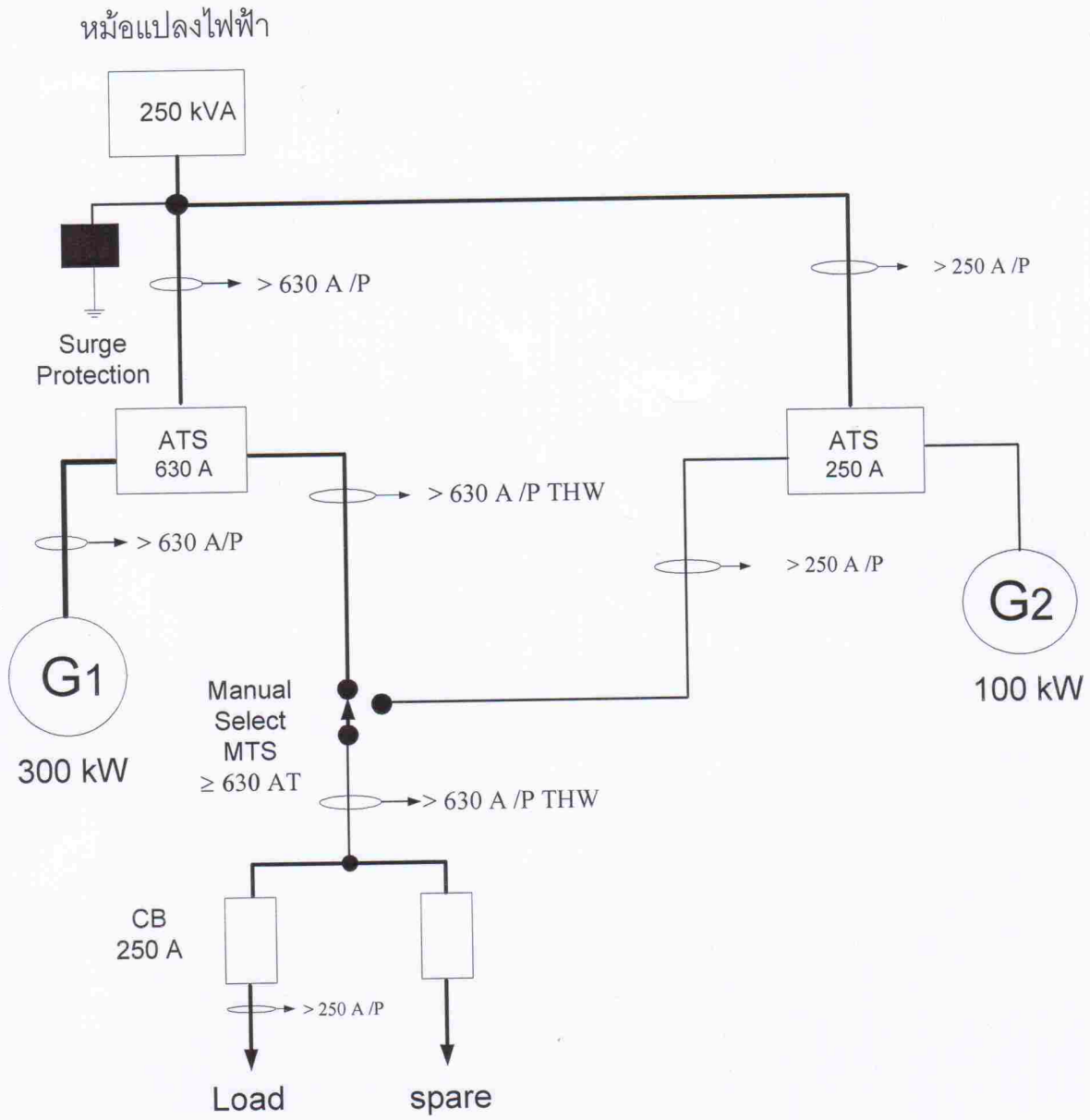

for

[Handwritten signature]

แบบใบเสนอราคา

เรียน ประธานคณะกรรมการเปิดซองสอบราคา

๑. ข้าพเจ้า.....อยู่บ้านเลขที่.....

หมู่ที่.....ถนน.....ตำบล/แขวง.....

อำเภอ/เขต.....จังหวัด.....โทรศัพท์.....

โดย.....ผู้ลงนามข้างท้ายนี้ ได้พิจารณาเงื่อนไขต่าง ๆ ในเอกสารสอบราคาข้อ
เลขที่.....และเอกสารเพิ่มเติมเลขที่ (ถ้ามี).....

โดยตลอดและยอมรับข้อกำหนดและเงื่อนไขนั้นแล้ว รวมทั้งรับรองว่าข้าพเจ้าเป็นผู้มีคุณสมบัติครบถ้วนตามที่กำหนด
และไม่เป็นผู้ที่งานของทางราชการ

๒. ข้าพเจ้าขอเสนอรายการพัสดุรวมทั้งบริการ ซึ่งกำหนดไว้ในเอกสารสอบราคาตามราคาและกำหนด
เวลาส่งมอบ ดังต่อไปนี้

ลำดับที่	รายการ	ราคา ต่อหน่วย	ภาษีมูลค่าเพิ่ม (ถ้ามี)	จำนวน	รวมเป็นเงิน	กำหนด ส่งมอบ
ราคารวมทั้งสิ้น						

(.....) ซึ่งเป็นราคาที่รวมภาษีมูลค่าเพิ่ม
รวมทั้งภาษีอากรอื่น ๆ (ถ้ามี) และได้รวมค่าใช้จ่ายทั้งปวงไว้ด้วยแล้ว

คำเสนอนี้จะยืนอยู่เป็นระยะเวลา ๙๐ วัน นับแต่วันเปิดซองสอบราคา และจังหวัดพัทลุงอาจรับคำเสนอ
นี้ เวลาใดก็ได้ก่อนที่จะครบกำหนดระยะเวลาดังกล่าว หรือระยะเวลาที่ยืดออกไปตามเหตุผล อันสมควรที่จังหวัด
พัทลุงร้องขอ

๓. ในกรณีที่ข้าพเจ้าได้รับการพิจารณาให้เป็นผู้ชนะการสอบราคา ข้าพเจ้าขอรับรองที่จะ

๓.๑ ทำสัญญาตามแบบสัญญาซื้อขายแนบท้ายเอกสารสอบราคากับจังหวัดพัทลุงภายใน ๗ วัน นับถัดจากวันที่ได้รับหนังสือแจ้งให้ไปทำสัญญา

๓.๒ มอบหลักประกันการปฏิบัติตามสัญญา ตามที่ระบุไว้ในข้อ ๖ ของเอกสารสอบราคาให้แก่จังหวัดพัทลุงก่อนหรือในขณะที่ได้ลงนามในสัญญา เป็นจำนวนร้อยละ ๕ ของราคาตามสัญญาที่ได้ระบุไว้ในใบเสนอราคานี้ เพื่อเป็นหลักประกันการปฏิบัติตามสัญญาโดยถูกต้องและครบถ้วน

หากข้าพเจ้าไม่ปฏิบัติตามที่ครบถ้วนตามที่ระบุไว้ข้างต้นนี้ ข้าพเจ้ายอมให้จังหวัดพัทลุงริบหลักประกันของหรือเรียกร้องจากผู้ออกหนังสือค้ำประกัน รวมทั้งยินดีขอชดใช้ค่าเสียหายใดๆ ที่อาจมีแก่จังหวัดพัทลุง และจังหวัดพัทลุงมีสิทธิจะให้ผู้เสนอราคารายอื่นเป็นผู้สอบราคาได้ หรือจังหวัดพัทลุงอาจเรียกสอบราคาใหม่ก็ได้

๔. ข้าพเจ้ายอมรับว่าจังหวัดพัทลุง ไม่มีความผูกพันที่จะรับค้ำเสนอนี้หรือใบเสนอราคาใด ๆ รวมทั้งไม่ต้องรับผิดชอบในค่าใช้จ่ายใด ๆ อันเกิดขึ้นในการที่ข้าพเจ้าได้เข้าเสนอราคา

๕. บรรดาหลักฐานประกอบการพิจารณา เช่น ตัวอย่าง (Sample) แคตตาล็อก แบบรูปรายการรายละเอียดคุณลักษณะเฉพาะ (Specifications) ซึ่งข้าพเจ้าได้ส่งให้แก่จังหวัดพัทลุง พร้อมใบเสนอราคา ข้าพเจ้ายินยอมมอบให้จังหวัดพัทลุงไว้เป็นเอกสารและทรัพย์สินของทางราชการ

สำหรับตัวอย่างที่เหลือหรือไม่ใช้แล้วซึ่งจังหวัดพัทลุงคืนให้ ข้าพเจ้าจะไม่เรียกร้องค่าเสียหายใด ๆ ที่เกิดขึ้นกับตัวอย่างนั้น

๖. เพื่อเป็นหลักประกันในการปฏิบัติโดยถูกต้องตามที่ได้ทำความเข้าใจและความผูกพันแห่งค้ำเสนอนี้ ข้าพเจ้าขอมอบ.....เพื่อเป็นหลักประกันของเป็นจำนวนเงิน.....บาท มาพร้อมนี้

๗. ข้าพเจ้าได้ตรวจทานตัวเลขและตรวจสอบเอกสารต่าง ๆ ที่ได้ยื่นพร้อมใบเสนอราคานี้โดยละเอียดและเข้าใจดีว่าจังหวัดพัทลุงไม่ต้องรับผิดชอบใด ๆ ในความผิดพลาดหรือตกหล่น

๘. ใบเสนอราคานี้ได้ยื่นเสนอโดยบริสุทธิ์ยุติธรรม และปราศจากกลฉ้อฉลหรือการสมรู้ร่วมคิดกัน โดยไม่ชอบด้วยกฎหมายกับบุคคลใดบุคคลหนึ่งหรือหลายบุคคล หรือกับห้างหุ้นส่วนบริษัทใด ๆ ที่ได้ยื่น เสนอราคาในคราวเดียวกัน

เสนอมา ณ วันที่.....เดือน.....พ.ศ.....

ลงชื่อ.....

(.....)

ตำแหน่ง.....

ประทับตรา(ถ้ามี)

สัญญาซื้อขาย

สัญญาเลขที่.....

สัญญาฉบับนี้ทำขึ้น ณ.....

ตำบล/แขวง.....อำเภอ/เขต.....

จังหวัด.....เมื่อวันที่.....เดือน.....พ.ศ.

ระหว่าง.....โดย.....

ซึ่งต่อไปในสัญญานี้จะเรียกว่า “ผู้ซื้อ” ฝ่ายหนึ่ง กับ.....

ซึ่งจดทะเบียนเป็นนิติบุคคล ณ.....มีสำนักงานใหญ่

อยู่เลขที่.....ถนน.....ตำบล/แขวง.....

อำเภอ/เขต.....จังหวัด.....

โดย.....

ผู้มีอำนาจลงนามผูกพันนิติบุคคลปรากฏตามหนังสือรับรองของสำนักงานทะเบียนหุ้นส่วน
บริษัท.....

ลงวันที่.....(และหนังสือมอบอำนาจลงวันที่.....)

แนบท้ายสัญญานี้ (ในกรณีที่ผู้ขายเป็นบุคคลธรรมดาให้ใช้ข้อความว่ากับ.....

.....อยู่บ้านเลขที่.....ถนน.....

ตำบล/แขวง.....อำเภอ/เขต.....

จังหวัด.....) ซึ่งต่อไปในสัญญานี้จะเรียกว่า “ผู้ขาย” อีกฝ่ายหนึ่ง

คู่สัญญาได้ตกลงกันมีข้อความดังต่อไปนี้

ข้อ ๑. ข้อตกลงซื้อขาย

ผู้ซื้อตกลงซื้อและผู้ขายตกลงขาย.....

เป็นราคาทั้งสิ้น.....บาท (.....)

ซึ่งได้รวมภาษีมูลค่าเพิ่มจำนวน.....บาท ตลอดจนภาษีอากรอื่นๆ และค่าใช้จ่ายทั้งปวง

ด้วยแล้ว

ผู้ขายรับรองว่าสิ่งของที่ขายให้ตามสัญญานี้เป็นของแท้ ของใหม่ ไม่เคยใช้งานมาก่อน
ไม่เป็นของเก่าเก็บ และมีคุณสมบัติไม่ต่ำกว่าที่กำหนดไว้ในเอกสารแนบท้ายสัญญา

ในกรณีที่เป็นการซื้อขายสิ่งของซึ่งจะต้องมีการตรวจทดลอง ผู้ขายรับรองว่าเมื่อตรวจทดลอง
แล้วต้องมีคุณภาพและคุณสมบัติไม่ต่ำกว่าที่กำหนดไว้ด้วย

ลงชื่อ.....ผู้ซื้อ.....ลงชื่อ.....ผู้ขาย

(.....)

(.....)

ข้อ ๒. เอกสารอันเป็นส่วนหนึ่งของสัญญา

เอกสารแนบท้ายสัญญาดังต่อไปนี้ให้ถือเป็นส่วนหนึ่งของสัญญานี้

- ๒.๑ ผนวก ๑ จำนวน หน้า
- ๒.๒ ผนวก ๑ จำนวน หน้า
- ๒.๓ ผนวก ๑ จำนวน หน้า
- ๒.๔ ผนวก ๑ จำนวน หน้า
- ๒.๕ ผนวก ๑ ฯลฯ

ความใดในเอกสารแนบท้ายสัญญาที่ขัดแย้งกับข้อความในสัญญานี้ ให้ใช้ข้อความในสัญญานี้บังคับ และในกรณีที่เอกสารแนบท้ายสัญญาขัดแย้งกันเอง ผู้ขายจะต้องปฏิบัติตามคำวินิจฉัยของผู้ซื้อ

ข้อ ๓. การส่งมอบ

ผู้ขายจะส่งมอบสิ่งของที่ซื้อขายตามสัญญานี้ให้แก่ผู้ซื้อ ณ

ภายในวันที่ เดือน พ.ศ. ให้ถูกต้องและครบถ้วนตามที่กำหนดไว้ในข้อ ๑ แห่งสัญญานี้ พร้อมทั้งหีบห่อ หรือเครื่องรัดพันผูกโดยเรียบร้อย

การส่งมอบสิ่งของตามสัญญานี้ ไม่ว่าจะเป็นการส่งมอบเพียงครั้งเดียวหรือส่งมอบหลายครั้งผู้ขายจะต้องแจ้งกำหนดส่งมอบแต่ละครั้งโดยทำเป็นหนังสือนำไปยื่นต่อผู้ซื้อ ณ ในเวลาราชการ ก่อนวันส่งมอบไม่น้อยกว่า วันทำการ

ข้อ ๔. การใช้เรือไทย

ถ้าสิ่งของที่จะต้องส่งมอบให้แก่ผู้ซื้อตามสัญญานี้ เป็นสิ่งของที่ผู้ขายจะต้องสั่งหรือนำเข้ามาจากต่างประเทศ และสิ่งของนั้นต้องนำเข้ามาโดยทางเรือในเส้นทางเดินเรือที่มีเรือไทยเดินอยู่ และสามารถให้บริการรับขนได้ตามที่รัฐมนตรีว่าการกระทรวงคมนาคมประกาศกำหนด ผู้ขายต้องจัดการให้สิ่งของดังกล่าวบรรทุกโดยเรือไทยหรือเรือที่มีสิทธิเช่นเดียวกับเรือไทยจากต่างประเทศมายังประเทศไทยเว้นแต่จะได้รับอนุญาตจากสำนักงานคณะกรรมการส่งเสริมการพาณิชย์วิก่อนบรรทุกของนั้นลงเรืออื่นที่มีใช้เรือไทย หรือเป็นของที่รัฐมนตรีว่าการกระทรวงคมนาคมประกาศยกเว้นให้บรรทุกโดยเรืออื่นได้ ทั้งนี้ไม่ว่าการสั่งหรือสั่งซื้อสิ่งของดังกล่าวจากต่างประเทศจะเป็นแบบ เอฟโอบี , ซีเอฟอาร์, ซีไอเอฟ หรือแบบอื่นใด

ลงชื่อ ผู้ซื้อ
(.....)

ลงชื่อ ผู้ขาย
(.....)

ในการส่ง....

ในการส่งมอบของตามสัญญาให้แก่ผู้ซื้อ ถ้าสิ่งของนั้นเป็นสิ่งของตามวรรคหนึ่ง ผู้ขายจะต้องส่งมอบใบตราส่ง(Bill of Lading) หรือสำเนาใบตราส่งสำหรับของนั้น ซึ่งแสดงว่าได้บรรทุกมาโดยเรือไทย หรือเรือที่มีสิทธิเช่นเดียวกับเรือไทยให้แก่ผู้ซื้อพร้อมกับการส่งมอบสิ่งของด้วย

ในกรณีที่สิ่งของดังกล่าวไม่ได้บรรทุกจากต่างประเทศมายังประเทศไทยโดยเรือไทย หรือเรือที่มีสิทธิเช่นเดียวกับเรือไทย ผู้ขายต้องส่งมอบหลักฐานซึ่งแสดงว่าได้รับอนุญาตจากสำนักงานคณะกรรมการส่งเสริมการพาณิชย์นาวีให้บรรทุกของโดยเรืออื่น ๆ ได้ หรือหลักฐานซึ่งแสดงว่าได้ชำระค่าธรรมเนียมพิเศษ เนื่องจากการไม่บรรทุกของโดยเรือไทยตามกฎหมายว่าด้วยการส่งเสริมการพาณิชย์นาวีแล้วอย่างใดอย่างหนึ่ง แก่ผู้ซื้อด้วย

ในกรณีที่ผู้ขายไม่ส่งมอบหลักฐานอย่างหนึ่งอย่างใดดังกล่าวในสองวรรคข้างต้นให้แก่ผู้ซื้อ แต่จะขอส่งมอบสิ่งของดังกล่าวให้ผู้ซื้อก่อนโดยยังไม่รับชำระเงินค่าสิ่งของ ผู้ซื้อที่มีสิทธิรับสิ่งของดังกล่าวไว้ก่อน และชำระเงินค่าสิ่งของเมื่อผู้ขายได้ปฏิบัติถูกต้องครบถ้วนดังกล่าวแล้วได้

ข้อ ๕. การตรวจรับ

เมื่อผู้ซื้อได้ตรวจรับสิ่งของที่ส่งมอบและเห็นว่าถูกต้องครบถ้วนตามสัญญาแล้ว ผู้ซื้อจะออกหลักฐานการรับมอบไว้ให้ เพื่อผู้ขายนำมาเป็นหลักฐานประกอบการขอรับเงินค่าสิ่งของนั้น

ถ้าผลของการตรวจรับปรากฏว่าสิ่งของที่ผู้ขายส่งมอบไม่ตรงตามสัญญาข้อ ๑ ผู้ซื้อทรงไว้ซึ่งสิทธิที่จะไม่รับสิ่งของนั้น ในกรณีเช่นว่านี้ ผู้ขายต้องรับนำสิ่งของนั้นกลับคืนโดยเร็วที่สุดเท่าที่จะทำได้ และนำสิ่งของมาส่งมอบให้ใหม่ หรือต้องทำการแก้ไขให้ถูกต้องตามสัญญาด้วยค่าใช้จ่ายของผู้ขายเอง และระยะเวลาที่เสียไปเพราะเหตุดังกล่าว ผู้ขายจะนำมาอ้างเป็นเหตุผลขอขยายเวลาทำการตามสัญญาหรือของดหรือลดค่าปรับไม่ได้

ในกรณีที่ผู้ขายส่งมอบสิ่งของถูกต้องแต่ไม่ครบจำนวน หรือส่งมอบครบจำนวนแต่ไม่ถูกต้องทั้งหมด ผู้ซื้อจะตรวจรับเฉพาะส่วนที่ถูกต้อง โดยออกหลักฐานการตรวจรับเฉพาะส่วนนั้นก็ได้ (ความในวรรคสามนี้ จะไม่กำหนดไว้ในกรณีที่ผู้ซื้อต้องการสิ่งของทั้งหมดในคราวเดียวกัน หรือการซื้อสิ่งของที่ประกอบเป็นชุดหรือหน่วย ถ้าขาดส่วนประกอบอย่างหนึ่งอย่างใดไปแล้ว จะไม่สามารถใช้งานได้โดยสมบูรณ์)

ลงชื่อ.....ผู้ซื้อ
(.....)

ลงชื่อ.....ผู้ขาย
(.....)

ข้อ ๖. การชำระเงิน

ผู้ซื้อตกลงชำระเงินค่าสิ่งของตามข้อ ๑ ให้แก่ผู้ขาย เมื่อผู้ซื้อได้รับมอบสิ่งของตามข้อ ๕ ไว้โดยครบถ้วนแล้ว

ผู้ซื้อตกลงชำระเงินค่าสิ่งของตามข้อ ๑ ให้แก่ผู้ขาย ดังนี้

๖.๑ เงินล่วงหน้า จำนวน.....บาท (.....)

จะจ่ายให้ภายใน.....วัน นับแต่วันทำสัญญานี้ ทั้งนี้โดยผู้ขายจะต้องนำหลักประกัน

เงินล่วงหน้า เป็น.....(หนังสือค้ำประกันของธนาคารภายในประเทศหรือพันธบัตรรัฐบาลไทย)

เต็มตามจำนวนเงินล่วงหน้าที่จะได้รับมามอบให้แก่ผู้ซื้อเป็นหลักประกันการชำระคืนเงินล่วงหน้าก่อนการรับชำระเงินล่วงหน้านั้น

๖.๒ เงินที่เหลือ จำนวน.....บาท(.....)

จะจ่ายให้เมื่อผู้ซื้อได้รับมอบสิ่งของตามข้อ ๕ ไว้โดยครบถ้วนแล้ว

การจ่ายเงินตามเงื่อนไขแห่งสัญญานี้ ผู้ซื้อจะโอนเงินเข้าบัญชีเงินฝากธนาคาร

ของผู้ขาย ชื่อธนาคาร.....สาขา.....

ชื่อบัญชี.....เลขที่บัญชี.....

ทั้งนี้ ผู้ขายตกลงเป็นผู้รับภาระเงินค่าธรรมเนียม หรือค่าบริการอื่นใดเกี่ยวกับการโอนที่ธนาคารเรียกเก็บ และยินยอมให้มีการหักเงินดังกล่าวจากจำนวนเงินโอนในงวดนั้น ๆ

ข้อ ๗. การรับประกันความชำรุดบกพร่อง

ผู้ขายยอมรับประกันความชำรุดบกพร่องหรือข้อขัดข้องของสิ่งของตามสัญญานี้เป็นเวลา.....ปี.....เดือน นับแต่วันที่ผู้ซื้อได้รับมอบ โดยภายในกำหนดเวลาดังกล่าว หากสิ่งของตามสัญญานี้เกิดชำรุดบกพร่องหรือข้อขัดข้องอันเนื่องมาจากการใช้งานตามปกติ ผู้ขายจะต้องจัดการซ่อมแซมหรือแก้ไขให้อยู่ในสภาพที่ใช้งานได้ดังเดิม ภายใน.....วัน นับแต่วันที่ได้รับแจ้งจากผู้ซื้อ โดยไม่คิดค่าใช้จ่ายใด ๆ ทั้งสิ้น

ข้อ ๘. หลักประกันการปฏิบัติตามสัญญา

ในขณะที่ทำสัญญานี้ผู้ขายได้นำหลักประกันเป็น.....

เป็นจำนวนเงิน.....บาท (.....)

ซึ่งเท่ากับร้อยละ ๕ (๕%) ของราคาทั้งหมดตามสัญญา มามอบให้แก่ผู้ซื้อเพื่อเป็นหลักประกันการปฏิบัติตามสัญญานี้

ลงชื่อ.....ผู้ซื้อ

(.....)

ลงชื่อ.....ผู้ขาย

(.....)

หลักประกันที่ผู้ขายนำมามอบไว้ตามวรรคหนึ่ง ผู้ซื้อจะคืนให้เมื่อผู้ขายพ้นจากข้อผูกพันตามสัญญาแล้ว (ส่วนหลักประกันตามข้อ ๖.๑ ผู้ซื้อจะคืนให้พร้อมกับการจ่ายเงินงวดสุดท้ายตามข้อ ๖.๒)

ข้อ ๙. การบอกเลิกสัญญา

เมื่อครบกำหนดส่งมอบสิ่งของตามสัญญานี้แล้ว ถ้าผู้ขายไม่ส่งมอบสิ่งของที่ตกลงขายให้แก่ผู้ซื้อ หรือส่งมอบไม่ถูกต้อง หรือไม่ครบจำนวน ผู้ซื้อจะมีสิทธิบอกเลิกสัญญาทั้งหมดหรือบางส่วนได้

ในกรณีที่ผู้ซื้อใช้สิทธิบอกเลิกสัญญา ผู้ซื้อจะมีสิทธิรับหลักประกันหรือเรียกร้องจากธนาคารผู้ออกหนังสือค้ำประกันตามสัญญา (ข้อ ๖ และ) ข้อ ๘ เป็นจำนวนเงินทั้งหมดหรือแต่บางส่วนก็ได้ แล้วแต่ผู้ซื้อจะเห็นสมควร และถ้าผู้ซื้อจัดซื้อสิ่งของจากบุคคลอื่นเต็มจำนวน หรือเฉพาะจำนวนที่ขาดส่งแล้วแต่กรณี ภายในกำหนด.....เดือน นับแต่วันบอกเลิกสัญญา ผู้ขายจะต้องชดใช้ราคาที่เพิ่มขึ้นจากราคาที่กำหนดไว้ในสัญญานี้ด้วย

ข้อ ๑๐. ค่าปรับ

ในกรณีที่ผู้ซื้อมิได้ใช้สิทธิบอกเลิกสัญญาตามข้อ ๙ ผู้ขายจะต้องชำระค่าปรับให้ผู้ซื้อเป็นรายวันในอัตราร้อยละ ๐.๒๐ (๐.๒๐%) ของราคาส่งของที่ยังไม่ได้รับมอบ นับแต่วันถัดจากวันครบกำหนดตามสัญญาจนถึงวันที่ผู้ขายได้นำสิ่งของมาส่งมอบให้แก่ผู้ซื้อจนถูกต้องครบถ้วน

การคิดค่าปรับในกรณีสิ่งของที่ตกลงซื้อขายประกอบกันเป็นชุด แต่ผู้ขายส่งมอบเพียงบางส่วนหรือขาดส่วนประกอบส่วนหนึ่งส่วนใดไป ทำให้ไม่สามารถใช้การได้โดยสมบูรณ์ ให้ถือว่ายังไม่ได้ส่งมอบสิ่งของนั้นเลย และให้คิดค่าปรับจากราคาส่งของเต็มทั้งชุด

ในระหว่างที่ผู้ซื้อยังมีได้ใช้สิทธิบอกเลิกสัญญานั้น หากผู้ซื้อเห็นว่าผู้ขายไม่อาจปฏิบัติตามสัญญาต่อไปได้ ผู้ซื้อจะใช้สิทธิบอกเลิกสัญญา และรับหลักประกันหรือเรียกร้องจากธนาคารผู้ออกหนังสือค้ำประกันตามสัญญา (ข้อ ๖ และ) ข้อ ๘ กับเรียกร้องให้ชดใช้ราคาที่เพิ่มขึ้นตามที่กำหนดไว้ในสัญญา ข้อ ๙ วรรคสองก็ได้ และถ้าผู้ซื้อได้แจ้งข้อเรียกร้องให้ชำระค่าปรับไปยังผู้ขาย เมื่อครบกำหนดส่งมอบแล้ว ผู้ซื้อจะมีสิทธิที่จะปรับผู้ขายจนถึงวันบอกเลิกสัญญาได้อีกด้วย

ข้อ ๑๑. การรับผิดชอบใช้ค่าเสียหาย

ถ้าผู้ขายไม่ปฏิบัติตามสัญญาข้อหนึ่งข้อใดด้วยเหตุใด ๆ ก็ตาม จนเป็นเหตุให้เกิดความเสียหายแก่ผู้ซื้อแล้ว ผู้ขายต้องชดใช้ค่าเสียหายให้แก่ผู้ซื้อโดยสิ้นเชิง ภายในกำหนด ๓๐ วัน นับแต่วันที่ได้รับแจ้งจากผู้ซื้อ

ลงชื่อ.....ผู้ซื้อ
(.....)

ลงชื่อ.....ผู้ขาย
(.....)

ข้อ ๑๒. การขอขยายเวลาส่งมอบ

ในกรณีที่มีเหตุสุดวิสัย หรือเหตุใด ๆ อันเนื่องมาจากความผิดหรือความบกพร่องของฝ่ายผู้ซื้อ หรือจากพฤติการณ์อันใดอันหนึ่งซึ่งผู้ขายไม่ต้องรับผิดชอบตามกฎหมาย เป็นเหตุให้ผู้ขายไม่สามารถส่งมอบสิ่งของตามเงื่อนไขและกำหนดเวลาแห่งสัญญานี้ได้ ผู้ขายมีสิทธิขอขยายเวลาทำการตามสัญญาหรือของดหรือลดค่าปรับได้ โดยจะต้องแจ้งเหตุหรือพฤติการณ์ดังกล่าวพร้อมหลักฐานเป็นหนังสือให้ผู้ซื้อทราบ ภายใน ๑๕ วัน นับแต่วันที่เหตุนั้นสิ้นสุดลง

ถ้าผู้ขายไม่ปฏิบัติให้เป็นไปตามความในวรรคหนึ่ง ให้ถือว่าผู้ขายได้สละสิทธิเรียกร้องในการที่จะขอขยายเวลาทำการตามสัญญา หรือของดหรือลดค่าปรับ โดยไม่มีเงื่อนไขใดๆ ทั้งสิ้น เว้นแต่กรณีเหตุเกิดจากความผิด หรือความบกพร่องของฝ่ายผู้ซื้อ ซึ่งมีหลักฐานชัดเจนหรือผู้ซื้อทราบที่อยู่แล้วตั้งแต่นั้น

การขยายเวลาทำการตามสัญญา หรือของดหรือลดค่าปรับตามวรรคหนึ่ง อยู่ในดุลพินิจของผู้ซื้อที่จะพิจารณา

สัญญานี้ทำขึ้นเป็นสองฉบับ มีข้อความถูกต้องตรงกัน คู่สัญญาได้อ่านและเข้าใจข้อความโดยละเอียดตลอดแล้ว จึงได้ลงลายมือชื่อพร้อมทั้งประทับตรา (ถ้ามี) ไว้เป็นสำคัญต่อหน้าพยาน และคู่สัญญาต่างยึดถือไว้ฝ่ายละฉบับ

ลงชื่อ.....ผู้ซื้อ
(.....)

ลงชื่อ.....ผู้ขาย
(.....)

ลงชื่อ.....พยาน
(.....)

ลงชื่อ.....พยาน
(.....)

บทนิยาม

“ผู้เสนอราคาที่มีผลประโยชน์ร่วมกัน” หมายความว่า บุคคลธรรมดา หรือนิติบุคคล ที่เข้าเสนอราคาขายในการสอบราคาซื้อของจังหวัดพัทลุง เป็นผู้มีส่วนได้เสียไม่ว่าโดยทางตรงหรือทางอ้อมในกิจการของบุคคลธรรมดาหรือนิติบุคคลอื่นที่เข้าเสนอราคาขายในการสอบราคาซื้อของจังหวัดพัทลุงในคราวเดียวกัน

การมีส่วนได้เสียไม่ว่าโดยทางตรงหรือทางอ้อมของบุคคลธรรมดาหรือนิติบุคคลดังกล่าวข้างต้น ได้แก่การที่บุคคลธรรมดาหรือนิติบุคคลดังกล่าวมีความสัมพันธ์ในลักษณะดังต่อไปนี้

(๑) มีความสัมพันธ์ในเชิงบริหาร โดยผู้จัดการ หุ่นส่วนผู้จัดการ กรรมการผู้จัดการ ผู้บริหาร หรือผู้มีอำนาจในการดำเนินงานในกิจการของบุคคลธรรมดาหรือของนิติบุคคลรายหนึ่ง มีอำนาจหรือสามารถใช้อำนาจในการบริหารจัดการกิจการของบุคคลธรรมดาหรือของนิติบุคคลอีกรายหนึ่งหรือหลายราย ที่เสนอราคาให้แก่จังหวัดพัทลุงในการสอบราคาซื้อครั้งนี้

(๒) มีความสัมพันธ์กันในเงินทุน โดยผู้เป็นหุ้นส่วนในห้างหุ้นส่วนสามัญ หรือผู้เป็นหุ้นส่วนไม่จำกัดความรับผิดในห้างหุ้นส่วนจำกัด หรือผู้ถือหุ้นรายใหญ่ในบริษัทจำกัด หรือบริษัทมหาชนจำกัด เป็นหุ้นส่วนในห้างหุ้นส่วนสามัญ หรือห้างหุ้นส่วนจำกัด หรือเป็นผู้ถือหุ้นรายใหญ่ในบริษัทจำกัด หรือบริษัทมหาชนจำกัด อีกรายหนึ่งหรือหลายรายที่เสนอราคาให้แก่จังหวัดพัทลุงในการสอบราคาซื้อครั้งนี้

คำว่า “ผู้ถือหุ้นรายใหญ่” ให้หมายความว่า ผู้ถือหุ้นซึ่งถือหุ้นเกินกว่าร้อยละยี่สิบห้าในกิจการนั้น อยู่ในอัตราอื่นตามที่คณะกรรมการว่าด้วยการพัสดุเห็นสมควรประกาศกำหนด สำหรับกิจการบางประเภทหรือบางขนาด

(๓) มีความสัมพันธ์กันในลักษณะไขว้กันระหว่าง (๑) และ (๒) โดยผู้จัดการ หุ่นส่วนผู้จัดการ กรรมการ ผู้จัดการ ผู้บริหาร หรือผู้มีอำนาจในการดำเนินงานในกิจการของบุคคลธรรมดาหรือของนิติบุคคลรายหนึ่งเป็นหุ้นส่วนในห้างหุ้นส่วนสามัญหรือห้างหุ้นส่วนจำกัด หรือเป็นผู้ถือหุ้นรายใหญ่ในบริษัทจำกัดหรือบริษัทมหาชนจำกัด อีกรายหนึ่งหรือหลายรายที่เข้าเสนอราคาให้แก่จังหวัดพัทลุง ในการสอบราคาซื้อครั้งนี้ หรือในนัยกลับกัน

การดำรงตำแหน่ง การเป็นหุ้นส่วน หรือการเข้าถือหุ้นดังกล่าวข้างต้นของคู่สมรส หรือบุตรที่ยังไม่บรรลุนิติภาวะของบุคคลใน (๑) (๒) หรือ (๓) ให้ถือว่าเป็นการดำรงตำแหน่งการเป็นหุ้นส่วนหรือการถือหุ้นของบุคคลดังกล่าว

ในกรณีบุคคลใดใช้ชื่อบุคคลอื่นเป็นผู้จัดการ หุ่นส่วนผู้จัดการ กรรมการผู้จัดการ ผู้บริหาร ผู้เป็นหุ้นส่วนหรือผู้ถือหุ้น โดยที่ตนเองเป็นผู้ใช้อำนาจในการบริหารที่แท้จริง หรือเป็นหุ้นส่วนหรือผู้ถือหุ้นที่แท้จริงของห้างหุ้นส่วน หรือบริษัทจำกัด หรือบริษัทมหาชนจำกัด แล้วแต่กรณี และห้างหุ้นส่วนหรือบริษัทจำกัดหรือบริษัทมหาชนจำกัดที่เกี่ยวข้อง ได้เสนอราคาให้แก่จังหวัดพัทลุงในการสอบราคาซื้อคราวเดียวกัน ให้ถือว่าผู้เสนอราคาหรือผู้เสนองานนั้นมีความสัมพันธ์กันตาม (๑) (๒) หรือ (๓) แล้วแต่กรณี

“การขัดขวางการแข่งขันราคาอย่างเป็นธรรม” หมายความว่า การที่ผู้เสนอราคารายหนึ่งหรือหลายรายกระทำการอย่างใด ๆ อันเป็นการขัดขวาง หรือเป็นอุปสรรคหรือไม่เปิดโอกาสให้มีการแข่งขันราคาอย่างเป็นธรรมในการเสนอราคาต่อจังหวัดพัทลุง ไม่ว่าจะกระทำโดยการสมยอมกันหรือโดยการให้ ขอให้หรือรับว่าจะให้ เรียก รับ หรือยอมจะรับเงินหรือทรัพย์สินหรือประโยชน์อื่นใด หรือใช้กำลังประทุษร้าย หรือข่มขู่จะใช้กำลังประทุษร้าย หรือแสดงเอกสารอันเป็นเท็จ หรือกระทำการใดโดยทุจริต ทั้งนี้ โดยมีวัตถุประสงค์ที่จะแสวงหาประโยชน์ในระหว่างผู้เสนอราคาด้วยกัน หรือเพื่อให้ประโยชน์แก่ผู้เสนอราคารายหนึ่งรายใดเป็นผู้มีสิทธิ์ทำสัญญากับจังหวัดพัทลุง หรือเพื่อหลีกเลี่ยงการแข่งขันราคาอย่างเป็นธรรม หรือเพื่อให้เกิดความได้เปรียบกับจังหวัดพัทลุง โดยมีใช่เป็นไปในทางประกอบธุรกิจปกติ

บัญชีเอกสารส่วนที่ ๑

๑. ในกรณีผู้เสนอราคาเป็นนิติบุคคล

(ก) ห้างหุ้นส่วนสามัญหรือห้างหุ้นส่วนจำกัด

สำเนาหนังสือรับรองการจดทะเบียนนิติบุคคล จำนวน.....แผ่น

บัญชีรายชื่อหุ้นส่วนผู้จัดการ และผู้มีอำนาจควบคุม(ถ้ามี) จำนวน.....แผ่น

(ข) บริษัทจำกัดหรือบริษัทมหาชนจำกัด

สำเนาหนังสือรับรองการจดทะเบียนนิติบุคคล จำนวน.....แผ่น

สำเนาหนังสือบริคณห์สนธิ จำนวน.....แผ่น

บัญชีรายชื่อกรรมการผู้จัดการ และผู้มีอำนาจควบคุม(ถ้ามี) จำนวน.....แผ่น

บัญชีผู้ถือหุ้นรายใหญ่ จำนวน.....แผ่น

๒. ในกรณีผู้เสนอราคาไม่เป็นนิติบุคคล

(ก) บุคคลธรรมดา

สำเนาบัตรประจำตัวประชาชนของผู้ยื่น จำนวน.....แผ่น

(ข) คณะบุคคล

สำเนาข้อตกลงที่แสดงถึงการเข้าเป็นหุ้นส่วน จำนวน.....แผ่น

สำเนาบัตรประจำตัวประชาชนของผู้เป็นหุ้นส่วน จำนวน.....แผ่น

๓. ในกรณีผู้เสนอราคาเป็นผู้เสนอราคาร่วมกันในฐานะเป็นผู้ร่วมค้า

(ก) ในกรณีผู้ร่วมค้าเป็นบุคคลธรรมดา

- บุคคลสัญชาติไทย

สำเนาบัตรประจำตัวประชาชน.....แผ่น

- บุคคลที่มีเชื้อสัญชาติไทย

สำเนาหนังสือเดินทาง จำนวน.....แผ่น

(ข) ในกรณีผู้ร่วมค้าเป็นนิติบุคคล

- ห้างหุ้นส่วนสามัญหรือห้างหุ้นส่วนจำกัด

สำเนาหนังสือรับรองการจดทะเบียนนิติบุคคล จำนวน.....แผ่น

บัญชีรายชื่อหุ้นส่วนผู้จัดการ และผู้มีอำนาจควบคุม(ถ้ามี) จำนวน.....แผ่น

- บริษัทจำกัดหรือบริษัทมหาชนจำกัด

สำเนาหนังสือรับรองการจดทะเบียนนิติบุคคล จำนวน.....แผ่น

สำเนาหนังสือบริคณห์สนธิ จำนวน.....แผ่น

บัญชีรายชื่อกรรมการผู้จัดการ ผู้มีอำนาจควบคุม(ถ้ามี) จำนวน.....แผ่น

บัญชีผู้ถือหุ้นรายใหญ่ จำนวน.....แผ่น

๔. อื่น ๆ (ถ้ามี)

-
-
-
-
-
-
-

ข้าพเจ้าขอรับรองว่า เอกสารหลักฐานที่ข้าพเจ้ายื่นพร้อมซองในเสนอราคาในการสอบราคาซื้อครั้งนี้ ถูกต้องและเป็นความจริงทุกประการ

ลงชื่อ.....ผู้เสนอราคา (ประทับตรา ถ้ามี)
(.....)

บัญชีเอกสารส่วนที่ ๒

๑. หนังสือมอบอำนาจซึ่งปิดอากรแสตมป์ตามกฎหมาย ในกรณีที่ผู้เสนอราคามอบอำนาจให้บุคคลอื่น ยื่นซองเสนอราคาแทน จำนวน.....แผ่น
๒. หลักประกันซอง จำนวน.....แผ่น
๓. แคตตาล็อก หรือรูปแบบรายการรายละเอียดคุณลักษณะเฉพาะของครุภัณฑ์ที่เสนอราคา จำนวน.....แผ่น
๔. อื่น ๆ (ถ้ามี)
 -
 -
 -
 -
 -
 -
 -
 -

ข้าพเจ้าขอรับรองว่า เอกสารหลักฐานที่ข้าพเจ้ายื่นพร้อมซองใบเสนอราคาในการสอบราคาซื้อครั้งนี้ ถูกต้องและเป็นความจริงทุกประการ

ลงชื่อ..... ผู้เสนอราคา (ประทับตรา ถ้ามี)
(.....)

แบบแจ้งรายละเอียดผู้รับเอกสารสอบราคา..... เลขที่...../.....

รายการ.....

บันทึกรายชื่อผู้ขอรับ/ซื้อเอกสาร

* เลขประจำตัวผู้เสียภาษีอากร

 - - -

* ประเภทผู้ประกอบการ

นิติบุคคล บุคคลธรรมดา

* ประเภทผู้ค้า

* ชื่อสถานประกอบการ

ชื่ออาคาร

ห้องเลขที่

ชั้นที่

ชื่อหมู่บ้าน

* เลขที่

หมู่ที่

ตรอก/ซอย

ถนน

* จังหวัด

* อำเภอ/เขต

* ตำบล/แขวง

* รหัสไปรษณีย์

* หมายเลขโทรศัพท์สำหรับติดต่อ

หมายเลขโทรศัพท์(0-2123-4567 ต่อ1234)

หมายเลขโทรสาร

e-mail

ข้อมูลการรับ/ซื้อเอกสาร

* วันที่รับ/ซื้อเอกสาร

ระบุในรูปแบบ (ววตตปปป)

เลขที่ใบเสร็จรับเงิน/หลักฐานการรับเงิน

ข้อมูลผู้มารับเอกสาร

เลขประจำตัวประชาชน

 - - - -

คำนำหน้า

ชื่อ

นามสกุล

เอกสารที่เป็นหลักฐาน

สำเนาบัตรประจำตัวประชาชน

หนังสือรับรอง/หนังสือมอบอำนาจ

อื่นๆ

ผู้ค้าสามารถ Download

หมายเหตุ : รายการที่มี **ดอกจันสีแดง** หมายถึงต้องบันทึกข้อมูล